



RELATÓRIO  
DE ATIVIDADES **2019**

**FUNDAÇÃO  
JOSUÉ  
MONTELLO**



**FUNDAÇÃO  
JOSUÉ  
MONTELLO**

Relatório  
de Atividades  
**2019**



## Sumário

<b>Palavra da Presidente</b>	<b>7</b>
<b>Siglas</b>	<b>8</b>
<b>Fundação Josué Montello</b>	<b>9</b>
<b>Apresentação</b>	<b>10</b>
<b>Documentação Legal</b>	<b>11</b>
<b>Estrutura Organizacional</b>	<b>12</b>
<b>Organograma</b>	<b>13</b>
<b>Recursos Humanos</b>	<b>14</b>
<b>Legislação de Referência</b>	<b>15</b>
<b>Desempenho Financeiro</b>	<b>17</b>
<b>Apoios Concedidos</b>	<b>18</b>
<b>Parcerias</b>	<b>19</b>
<b>Projetos Sociais</b>	<b>21</b>
<b>Projetos Viabilizados</b>	<b>29</b>
<b>Projetos / Pesquisas</b>	<b>39</b>
<b>Demonstrações Contábeis</b>	<b>81</b>
<b>Notas Explicativas</b>	<b>89</b>
<b>Parecer Auditoria Independente</b>	<b>97</b>
<b>Parecer Conselho Fiscal</b>	<b>100</b>
<b>Parecer Conselho Curador</b>	<b>101</b>



## Palavra da Presidente

É com grande satisfação que apresentamos à sociedade maranhense e instituições parceiras o nosso Relatório de Atividades 2019. Um ano de importantes mudanças no cenário da Educação, Ciência, Tecnologia e Inovação no Brasil, onde as Fundações de Apoio, unidas, buscaram soluções de reconhecimento e fortalecimento de suas atividades junto às Instituições de Ensino Superior apoiadas.

Um dos frutos dessa luta, que não podemos deixar de evidenciar, especialmente do CONFIES, foi a equiparação das Fundações de Apoio credenciadas na forma da Lei nº8.958/1994, às Organizações Gestoras de Fundo Patrimonial, instituído pela Lei nº13.800, de 04 de janeiro de 2019.

Um período de consolidar novas conquistas e celebrar vitórias a cada novo dia. Mesmo com as rápidas mudanças e incertezas em nosso campo de atuação, conseguimos, mais uma vez, alcançar expressivos resultados que podem ser retratados, em parte, por nosso superávit financeiro. Fruto de ações assertivas de uma gestão moderna, ancorada em uma equipe comprometida com a prestação de serviços de qualidade que tem como objetivo maior a melhoria da qualidade de vida da sociedade, sempre se pautando fielmente no amparo legal da legislação que regulamenta a atuação das fundações de apoio às IES e demais legislação vigente.

Hoje, vivemos um momento de rever e reconstruir. De se ajustar e moldar um novo contexto, tendo como referência os atuais anseios da sociedade e dos nossos parceiros. E para atender a

essas expectativas, trazemos em nosso portfólio a exitosa trajetória de 23 anos de um trabalho sério, com a qualidade, celeridade e transparência, características de nossa instituição.

Desta forma, a Fundação Josué Montello vem atuando em projetos de instituições públicas ou privadas, com ações nas áreas de: administração; assistência social; ciência e tecnologia; educação; meio ambiente; planejamento; saúde; segurança tecnologia da informação, entre outros, contribuindo para a expansão e desenvolvimento da pesquisa e se consolidando cada vez mais como uma importante ferramenta no apoio e execução de projetos seja no âmbito municipal, estadual ou federal, e reconhecida a cada nova ação como uma instituição sólida, ágil e eficiente.

E como uma instituição filantrópica, nossa função social vai ainda mais além. Com o desenvolvimento de importantes projetos voltados para comunidades em situação de vulnerabilidade social em diversas regiões do nosso estado, abrangendo crianças, adolescentes, adultos e idosos, a FJMONTELLO tem contribuído de forma significativa na busca da equidade social.

E assim, iniciamos um novo ciclo de nossa história: com a certeza de que muito ainda há para ser feito em prol da sociedade e que novos esforços devem ser envidados para alcançar este objetivo, sempre buscando soluções otimizadas e resultados efetivos que interfiram de forma positiva, direta ou indiretamente, na realidade da população brasileira. Esse é o nosso compromisso.

**Maria de Jesus Jorge Torres**  
Diretora-presidente da  
Fundação Josué Montello

## Siglas

**ACTTRUST** - equipamento desenvolvido especificamente para efetuar medições precisas de atividade, luz e temperatura do pulso  
**AIDIPI** - Estratégia de Atenção Integrada às Doenças Prevalentes na Infância  
**ALUMAR** – Consórcio de Alumínio do Maranhão  
**ARES** - Acervo de Recursos Educacionais em Saúde  
**AVASUS** - Ambiente Virtual de Aprendizagem do Sistema Único de Saúde  
**BIREME** - Biblioteca Regional de Medicina  
**CAPS** - Centros de Atenção Psicossocial  
**CEPEC** - Centro de Pesquisa Clínica CRAS  
**CONFIES** - Conselho Nacional das Fundações de Apoio às Instituições de Ensino Superior e de Pesquisa Científica e Tecnológica  
**COSEMS** - Conselhos de Secretarias Municipais de Saúde  
**CNPQ** - Conselho Nacional de Desenvolvimento Científico e Tecnológico  
**DATASUS** - Departamento de informática do Sistema Único de Saúde do Brasil  
**DEGES** - Departamento de Gestão da Educação na Saúde  
**EAD** – Educação a Distância  
**FAPEMA** – Fundação de Amparo à Pesquisa e ao Desenvolvimento Científico do Estado do Maranhão  
**FINEP** - Financiadora de Estudos e Projetos  
**HU-UFMA** – Hospital Universitário da Universidade Federal do Maranhão  
**IBGE** - Instituto Brasileiro de Geografia e Estatística  
**IDH** - Índice de desenvolvimento humano  
**IES** - Instituições de Ensino Superior  
**IFMA** - Instituto Federal de Educação, Ciência e Tecnologia do Maranhão  
**IMOAB** - Instituto Maranhense de Oncologia Aldenora Bello  
**MCTIC** - Ministério da Ciência, Tecnologia, Inovações e Comunicações  
**MEC** – Ministério da Educação  
**MS** – Ministério da Saúde  
**NTS** – Núcleo de Telessaúde  
**OMS** – Organização Mundial da Saúde  
**PAC** – Programa de Aceleração do Crescimento  
**PQAVS** - Programa de Qualificação das Ações de Vigilância em Saúde  
**PRONEM** - Programa de Apoio a Núcleos Emergentes  
**SEGTES** - Secretaria de Gestão do Trabalho e da Educação na Saúde  
**SEAP** - Secretaria de Estado de Administração Penitenciária  
**SECID** - Secretaria de Estado das Cidades e Desenvolvimento Urbano  
**SES** - Secretaria de Estado da Saúde  
**SUS** – Sistema único de Saúde  
**TICs** – Tecnologia da Informação e Comunicação  
**UMA-SUS** - Sistema Universidade Aberta do SUS  
**UFMA** - Universidade Federal do Maranhão  
**UTI** – Unidade de Terapia Intensiva

## Conselho Curador

---

**Presidente  
Conselheiros**

Regina Celi Miranda Reis Luna

Ana Hélia de Lima Sardinha  
Ana Karina Teixeira da Cunha França  
Alcione Miranda Santos  
Fernanda Ferreira Lopes  
Antônio Raposo Filho  
Maria de Fátima da Silva Fonteles  
Gardênia Baluz Souto  
Tereza Lisieux Gomes Martins

## Conselho Fiscal

---

**Presidente  
Conselheiros**

Maria do Socorro Pereira Mendes da Silva

João de Deus Nogueira Cantanhede  
José de Ribamar Santana Netto

## Conselho Consultivo

---

**Conselheiras**

Francisca Luzia Macieira de Araújo  
Lenir de Jesus Melo Meireles  
Fáuzia Cellis Lobato Santana  
Maria Honorina Cordeiro Lopes  
Marina Sousa Nascimento  
Zeni Carvalho Lamy  
Dayane Gomes da Silva Albuquerque

## Diretoria Executiva

---

**Diretora-presidente  
Superintendente**

Maria de Jesus Jorge Torres

Maria Ocirema da Silva Gomes de Oliveira



## Apresentação

Instituída em 11 de setembro de 1996, por meio da doação de bens livres de professores, profissionais do Hospital Universitário da Universidade Federal do Maranhão (HU-UFMA) e de cidadãos da comunidade maranhense, a FJMONTELLO é uma instituição de direito privado, sem fins lucrativos, sem acionistas ou cotistas, dotada de autonomia administrativa, patrimonial e financeira, com Escritura Pública, registrada no Cartório de Registro Civil sob o nº 18.846 e na Receita Federal sob o nº 01.441.372/00001-16.

Foi instituída com a finalidade principal de apoiar o Hospital Universitário da Universidade Federal do Maranhão no desenvolvimento de

ações de ensino, pesquisa, extensão, e assistência à saúde.

Na consecução de seus objetivos, pode apoiar projetos de ensino, pesquisa, extensão, desenvolvimento institucional, científico e tecnológico nas áreas de: administração; assistência social; ciência e tecnologia; educação; meio ambiente; planejamento; saúde; segurança e tecnologia da informação, bem como organizar e prestar serviços nas áreas acima definidas, a órgãos ou entidades, podendo celebrar convênios, contratos, acordos e outros instrumentos, com entidades públicas ou privadas, nacionais ou estrangeiras.

## Missão

Apoiar com eficiência e agilidade a execução de projetos de ensino, pesquisa, extensão, desenvolvimento institucional, científico, tecnológico e de inovação, em suas áreas administrativa financeira, técnica e operacional,

nos campos de atuação de: administração, assistência social, ciência e tecnologia, cultura, comunicação, educação, meio ambiente, planejamento, saúde, segurança e tecnologia da informação.





## Documentação Legal

### CERTIFICAÇÕES

Título de Utilidade Pública Estadual	14/10/1998
Título de Utilidade Pública Municipal	16/12/1998
Inscrição no Conselho Municipal de Assistência Social / CMAS	29/12/1998
Credenciada em ato conjunto dos Ministérios da Educação e de Ciência, Tecnologia, Inovações e Comunicações – MEC/MCTIC, como Fundação de Apoio à Universidade Federal do Maranhão	14/03/2005
Registro junto ao Ministérios da Educação e Ciência, Tecnologia, Inovações e Comunicações para fins da Lei nº8.558/94	15/03/2005
Inscrição no Conselho Regional de Medicina / CRM-MA	05/08/2005
Certificado de Entidade Beneficente de Assistência Social	16/12/2005
Certificado de Credenciamento para Importação pelo Conselho Nacional de Desenvolvimento Científico e Tecnológico / CNPq	06/04/2006
Autorizada em ato conjunto dos Ministérios da Educação e de Ciência, Tecnologia, Inovações e Comunicações – MEC/MCTIC, como Fundação de ao Instituto Federal de Educação Ciência e Tecnologia do Maranhão	04/10/2017
Credenciada como Organização da Sociedade Civil - OSC junto à Secretaria de Estado da Saúde, com objetivo de proporcionar a celebração de parcerias em regime de mútua cooperação	19/02/2018
Certificado de Credenciamento junto ao Conselho Nacional de Desenvolvimento Científico e Tecnológico – CNPq, para fins de recebimento e gerenciamento de recursos oriundos de pessoas jurídicas de direito privado, destinados ao apoio a projetos de pesquisa, desenvolvimento e inovação	14/08/2018
Qualificada como Organização Social – OS junto à Secretaria de Estado da Saúde, para desenvolver atividades dirigidas à saúde	17/09/2018



## Estrutura Organizacional

De acordo com o estabelecido em seu Estatuto e Regimento Interno é assim constituída:

### CONSELHO CURADOR

Órgão normativo, deliberativo e de controle da administração, composto de 9 (nove) conselheiros, com seus respectivos suplentes, assim designados: 1/3 indicado pela Universidade Federal do Maranhão e 2/3 eleitos pelo Conselho Curador.

### CONSELHO FISCAL

Órgão de fiscalização contábil e financeira, composto de 3 (três) conselheiros titulares e suplentes, escolhidos pelo Conselho Curador.

### CONSELHO CONSULTIVO

Órgão de assessoramento técnico e científico, de consulta e aconselhamento da administração, composto por 7 (sete) conselheiros escolhidos pelo Conselho Curador, dentre os instituidores ou pessoas com experiência profissional e científica que possam contribuir na consecução dos objetivos da FJMONTELLO.

### DIRETORIA EXECUTIVA

Órgão da administração, cabendo-lhe cumprir a legislação pertinente, o disposto no Estatuto e no Regimento Interno, bem como as deliberações do Conselho Curador. Faz parte desta diretoria o Diretor-Presidente.

Integra a estrutura da Diretoria Executiva uma Superintendência, encarregada de planejar e coordenar a execução das atividades administrativas, financeiras, contábeis e técnicas.

### ÓRGÃOS DE EXECUÇÃO

Superintendência

- Gerência de Desenvolvimento Institucional e de Projeto
- Gerência de Operações
- Gerência Contábil e Financeira
- Gerência de Recursos Humanos

### ÓRGÃOS DE APOIO

- Assessoria Jurídica
- Assessoria de Comunicação

- Núcleo de Tecnologia da Informação
- Secretaria Geral

## Organograma

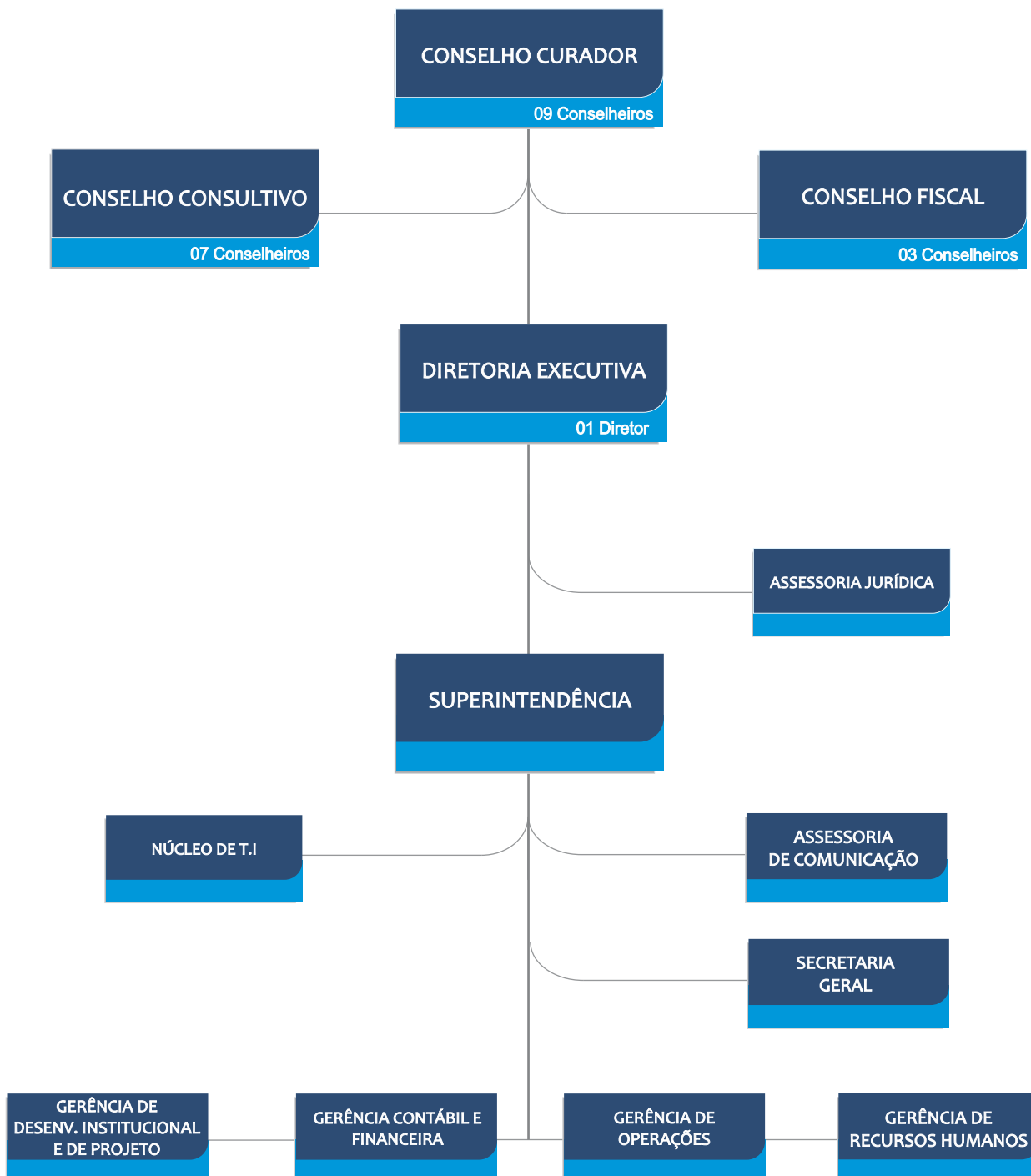

## Recursos Humanos

O quadro de Recursos Humanos da FJMONTELLO, em 31 de dezembro de 2019 era composto por 342 (trezentos e quarenta e dois) profissionais, distribuídos na sede administrativa da própria Fundação e em projetos da Universidade Federal

do Maranhão, Secretarias de Estado e outras instituições.

Tais profissionais desenvolvem suas atividades no apoio estrutural à execução dos projetos em diversos segmentos.

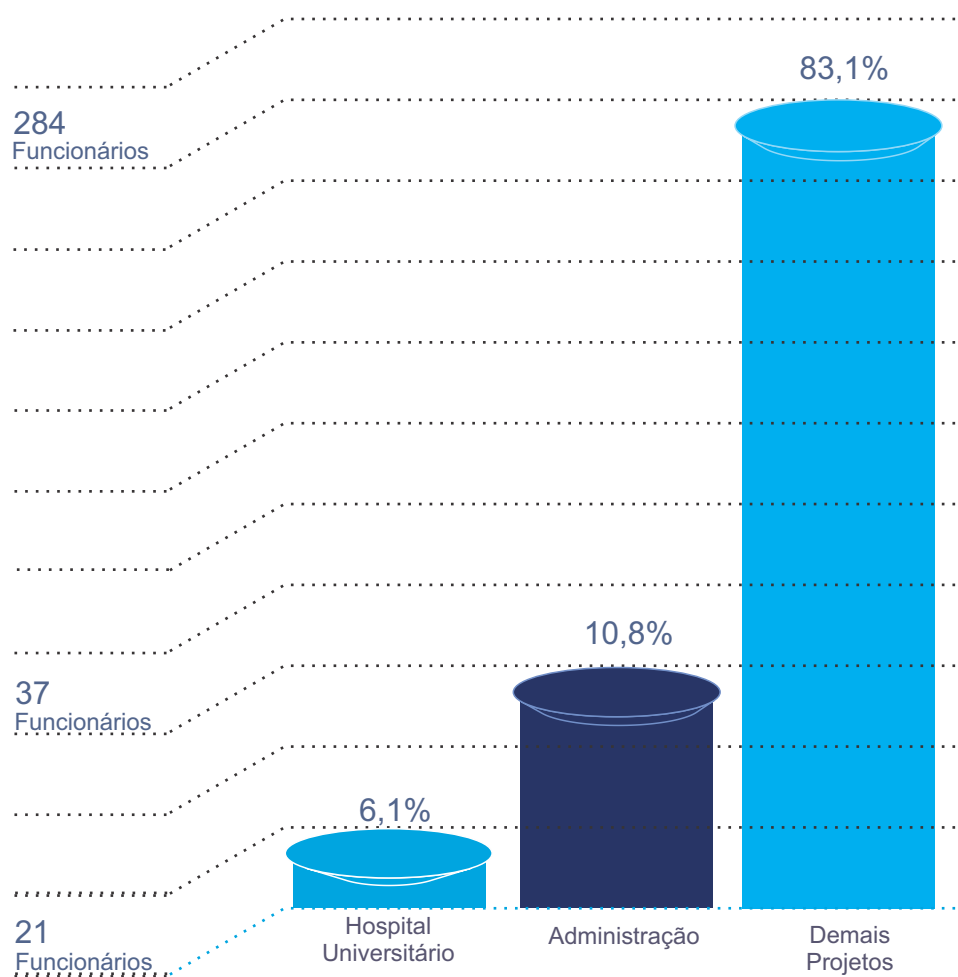



## Legislação de Referência

A FJMONTELLO tem pautado suas ações sob o amparo legal da legislação que regulamenta a atuação das fundações de apoio às Instituições de Ensino Superior e demais legislações vigentes.

01) Lei nº8.958, de 20 de dezembro de 1994, que dispõe sobre as relações entre as instituições federais de ensino superior e de pesquisa científica e tecnológica e as fundações de apoio e dá outras providências.

02) Lei nº8.666, de 21 de junho de 1993, que regulamenta o art. 37, inciso XXI, da Constituição Federal, institui normas para licitações e contratos da Administração Pública e dá outras providências.

03) Lei nº8.010, de 29 de Março de 1990, que dispõe sobre importações de bens destinados à pesquisa científica e tecnológica, e dá outras providências.

04) Lei nº13.243, de 11 de janeiro de 2016, dispõe sobre estímulos ao desenvolvimento científico, à pesquisa, à capacitação científica e tecnológica e à inovação;

05) Lei nº12.101, de 27 de novembro de 2009, dispõe sobre a certificação das entidades beneficentes de assistência social; regula os procedimentos de isenção de contribuições para a seguridade social.

06) Instrução Normativa MPS/SRF nº03, de 14 de julho de 2005.

07) Decreto nº7.423, de 31 de dezembro de 2010, que regulamenta a Lei nº8.958/94.

08) Lei nº 12.527, de 18 de novembro de 2011, regula o acesso a informação.

09) Lei nº13.019, de 31 de julho de 2014, que estabelece o regime jurídico das parcerias entre a administração pública e as organizações da sociedade civil, em regime de mútua cooperação, para a consecução de finalidades de interesse público e recíproco, mediante a execução de atividades ou de projetos previamente estabelecidos em planos de trabalho inseridos em termos de colaboração, em termos de fomento ou em acordos de cooperação.

10) Lei nº13.151, de 28 de Julho de 2015, dispõe sobre a finalidade das fundações, o prazo para manifestação do Ministério Público sobre suas alterações estatutárias e a remuneração dos seus dirigentes; e dá outras providências.

11) Decreto 8.240, de 21 de maio 2014, regulamenta os convênios e os critérios de habilitação de empresas referidos no art. 1º-B da Lei nº 8.958, de 20 de dezembro de 1994.

12) Decretos nº 8.241, de 21 de maio de 2014, regulamenta o art. 3º da Lei nº 8.958, de 20 de dezembro de 1994, para dispor sobre a aquisição de bens e a contratação de obras e serviços pelas fundações de apoio

13) Decreto nº 8.242, de 21 de maio de 2014, Regulamenta a Lei nº 12.101, de 27 de novembro de 2009, para dispor sobre o processo de certificação das entidades beneficentes de assistência social e sobre procedimentos de isenção das contribuições para a seguridade social.

14) Resolução nº1.409/12 do Conselho Federal de Contabilidade e observância ao Manual de Procedimentos Contábeis para Fundações e Entidades de Interesse Social.

15) Lei nº13.800, de 04 de janeiro de 2019, autoriza a administração pública a firmar instrumentos de parceria e termos de execução de programas, projetos e demais finalidades de interesse público com organizações gestoras de fundos patrimoniais; altera as Leis nº s 9.249 e 9.250, de 26 de dezembro de 1995, 9.532, de 10 de dezembro de 1997, e 12.114 de 9 de dezembro de 2009; e dá outras providências.



## Desempenho Financeiro

No exercício 2019, a Fundação Josué Montello gerenciou recursos financeiros no valor de R\$ 31.102.893,00 (trinta e um milhões, cento e dois mil, oitocentos e noventa e três centavos) resultantes das assinaturas de contratos e convênios com órgãos federais e estaduais, receita de prestação de serviços e doações.

Área de Atuação	Fonte de Financiamento	Valor (R\$)	%
Saúde	MS / UFMA Governo do Estado do MA (Sec. Estadual de Saúde) Prefeitura Municipal de São Luís	18.534.148,02	59,59
Educação em Saúde	MS / FNS / UFMA	300.000,00	0,96
Assistência Social	Governo do Estado do MA SEAP	934.471,92	3,00
Outras atividades	Diversas	11.334.273,06	34,72
	<b>TOTAL</b>	<b>31.102.893,00</b>	<b>100</b>

No exercício 2019, por ser portadora de Certificado de Entidade Beneficente / CEBAS, a FJMONTELLO, usufruiu de isenções no valor de R\$ 4.587.730,76 (quatro milhões, quinhentos e oitenta e sete mil, setecentos e trinta reais e setenta e seis centavos) referente à Cota Patronal do INSS, Seguro de Acidente de Trabalho (SAT) e Terceiros da prestação de serviços por Pessoa Física. O recurso das isenções usufruídas tem viabilizado o investimento em projetos de cunho social por meio de parcerias entre a Fundação e outras instituições, assim como, o desenvolvimento de projetos sociais executados pela própria Josué Montello.



## Apoios Concedidos

A Fundação Josué Montello disponibiliza à Universidade Federal do Maranhão (UFMA), por meio de cessão gratuita, três edifícios situados nas proximidades do Hospital Universitário da UFMA (HU-UFMA), onde funcionam o Centro de Oftalmologia, Banco de Tumores e o Centro de Prevenção de Doenças Renais: serviços dedicados à sociedade pelo complexo hospitalar.

O ato se mantém alinhado ao objetivo principal de criação da Fundação que foi o de viabilizar o emprego de recursos humanos e possibilitar o suporte tecnológico para a melhoria do ensino e assistência médico-hospitalar ofertada pelas unidades Presidente Dutra e Materno Infantil, que compõem a estrutura do Hospital Universitário.

Atualmente, a Fundação viabiliza projetos de pesquisas científica e clínica desenvolvidas pelo Centro de Pesquisa Clínica (CEPEC), do HU-UFMA, além de apoiar financeiramente outras ações.

Apenas com as cessões dos imóveis, a Fundação abdica anualmente de cerca de R\$350 mil em aluguéis em prol do HUUUFMA.





## Parcerias

### ÓRGÃOS FEDERAIS

- Centro de Pesquisa Clínica do HU-UFMA
- Instituto Nacional de Colonização e Reforma Agrária - INCRA
- Financiadora de Projetos e Pesquisas - Finep
- Conselho Nacional de Desenvolvimento Científico e Tecnológico - CNPq
- Ministério da Saúde - MS
- Ministério da Educação - MEC
- Universidade Federal do Maranhão - UFMA
- Instituto Federal de Educação, Ciência e Tecnologia do Maranhão - IFMA

### ÓRGÃOS ESTADUAIS

- Secretaria de Estado da Saúde do Maranhão - SES
- Secretaria de Estado das Cidades e Desenvolvimento Urbano - SECID
- Companhia de Saneamento Ambiental do Maranhão - CAEMA
- Secretaria de Estado de Administração Penitenciária - SEAP

### ÓRGÃO MUNICIPAL

- Prefeitura Municipal de Bequimão
- Prefeitura Municipal de São Luís

### OUTRAS INSTITUIÇÕES

- Instituto de Oncologia Aldenora Belo - IMOAB
- Fundação Antônio Jorge Dino
- Intercept Pharmaceuticals, INC.
- Laboratório Cristália Produtos Químicos Farmacêuticos LTDA
- Esperion Therapeutics, INC
- UNACON São Rafael
- Associação do Sanatório Sírio - Hospital do Coração - HCOR
- Associação Hospitalar Moinhos de Vento
- Sociedade Brasileira de Cardiologia - SBC
- Associação Santo Antônio dos Pretos - ASA dos Pretos
- Fundação Vale
- Equatorial Energia
- Fundação Justiça e Paz se Abraçarão

### ENTIDADES INTERNACIONAIS

- UNICEF
- Medicus Mundi Itália
- Instituto Terre des Hommes
- Fundação Bill & Melinda Gates

# PROJETOS SOCIAIS





## Apresentação

Preocupada com a garantia de direitos sociais de crianças, adolescentes, jovens e idosos de segmentos populacionais em situação de vulnerabilidade, a Fundação Josué Montello, em parceria com diversas instituições, desenvolve ferramentas que contribuem para o processo de cultura de responsabilização e integração social, produzindo resultados significativos para a mudança das realidades trabalhadas.

Em busca desse objetivo, a FJMONTELLO definiu sua atuação, tendo como metas principais o aumento de foco para a convergência de conceitos e novas práticas sociais; a articulação entre organizações públicas e entidades da socie-

dade civil organizada para a criação de espaços de diálogo e colaboração para a promoção de iniciativas e movimentos de responsabilidade social e sustentabilidade; investimentos em diversas estratégias de mobilização e ferramentas adequadas para a disseminação do conhecimento; além da ampliação da comunicação institucional sobre o tema.

Dessa forma, a Fundação desenvolve metodologias que permitem novas abordagens sobre a participação e protagonismo social da instituição, trazendo resultados expressivos, por meio do sentimento e a prática do trabalho em equipe de seus colaboradores e dos órgãos e entidades parceiras.



## Biti-Orum

### OBJETIVOS

#### Geral

Fomentar a adoção de práticas sociais que considerem e preservem a identidade étnica cultural dos adolescentes negros, em situação de vulnerabilidade e risco, com vistas a contribuir para a redução da violência juvenil.

#### Específicos

- Sensibilizar e mobilizar gestores, técnicos, lideranças comunitárias e demais atores sociais para inclusão do direito à preservação da identidade étnico cultural nas práticas de atendimento aos adolescentes negros em situação de vulnerabilidade social e pessoal;
- Promover o protagonismo dos adolescentes negros, do gênero masculino, residentes no bairro Liberdade, com vistas a contribuir para a garantia dos direitos humanos.

### USUÁRIOS

**Diretos** - Adolescentes negros, do gênero masculino e respectivas famílias, moradores do bairro Liberdade, em São Luís, Maranhão;

**Indiretos** - Lideranças dos grupos culturais e lideranças comunitárias que atuam no bairro Liberdade; Gestores e técnicos municipais e estaduais; Lideranças comunitárias do bairro Liberdade.





# Aprender a Ser Incluído

## OBJETIVOS

### Geral

Promover a melhoria da qualidade de vida de crianças e adolescentes e suas famílias, moradores do bairro Nova Açucena, Açucena Velha, Primavera, Nova Esperança, Bacaba e Catumbi, na cidade de Balsas/MA.

### Específicos

- ▶ Atender crianças e adolescentes, na faixa etária de 7 a 14 anos, de ambos os gêneros, no período complementar à escola, visando o pleno desenvolvimento interpessoal e social;
- ▶ Fomentar a ampliação do universo de conhecimento dos (as) alunos(as) contribuindo para a permanência e promoção na escola;
- ▶ Fortalecer a convivência interpessoal, familiar e comunitária dos(as) alunos(as) e famílias.

## AÇÕES EXECUTADAS

- ▶ Promoção de jornada integrativa com a participação crianças e adolescentes de ambos os gêneros, alunos de escolas públicas e comunitárias, e respectivas famílias com o aprendizado fortalecido e integrados no grupo;
- ▶ Melhoria da convivência interpessoal, familiar e comunitária de crianças e adolescentes de ambos os gêneros, alunos de escolas públicas e comunitárias, e respectivas famílias com comportamentos e atitudes que demonstram melhoria da convivência familiar e comunitária.



Número de atendimentos  
do Projeto

196 alunos matriculados



## Thembi

### OBJETIVOS

#### Geral

Contribuir para o fortalecimento da gestão da Associação Senhores da Arte, oriunda do Projeto Oficina Experimental de Formação e Produção e Projeto Veredas, que teve apoio técnico e financeiro da Fundação Josué Montello.

#### Específicos

- Contribuir na formação de 70% dos associados (as), nos conteúdos do empreendedorismo e das inovações gerenciais;
- Facilitar o diálogo entre os(as) associados (as) mediante oportunidades de convivência e comunicação.

### META

Apoiar a realização de, no mínimo, 01 atividade de formação por mês sobre as temáticas: empreendedorismo, inovações gerenciais e organização/estruturação de associações, envolvendo, no mínimo, 70% dos integrantes e associados (as) Associação de Idosos Senhores da Arte.





## Temática Rural Quilombola

### APRESENTAÇÃO

Em 2013, a Prefeitura de Bequimão, com apoio do UNICEF, Secretaria de Estado Extraordinária da Igualdade Racial e Fundação Josué Montello, optou pela proposição da Semana do Bebê Quilombola. Oportunidade para considerar as forças/fortalezas existentes na cultura e no cotidiano da população quilombola. A concretude da ideia exige a identificação de parcerias com órgãos públicos, UNICEF, Prefeitura, Conselhos de Direito, Câmara de Vereadores e entidades da sociedade civil.

A intenção era deflagrar um processo de sensibilização e mobilização para estimular gestores públicos, lideranças comunitárias, famílias e sociedades em geral a investir em indicadores que demonstrem como as crianças negras quilombolas evoluem nos “direitos positivos”, relacionados à sensação de bem-estar e ao pleno desenvolvimento físico e cognitivo, de competências sociais, emocionais e de comunicação.

A realização da Semana do Bebê Quilombola contribuirá para fomentar políticas públicas, com foco no desenvolvimento infantil, e possibilitará a replicação desta metodologia em outros municípios, com presença de comunidades negras rurais remanescentes de quilombos, no estado do Maranhão.

Na mesma temática, a FJMONTELLO apoia a execução do projeto Saúde, Alfabetização, Água e Autodesenvolvimento, realizado na comunidade quilombola de Santo Antônio dos Pretos, do município de Penalva, região da Baixada Maranhense, em parceria com a Associação dos Antônio dos Pretos – Asa dos Pretos e Médicus Mundi Itália.

O cultivo de arroz, feijão, mandioca e milho representam a maior ação produtiva, e ainda são desenvolvidas por meio de meios herdados dos antigos quilombos, tais como: derrubadas, queimadas e plantios no meio dos tocos. Enxadas, sachos e foices ainda são as ferramentas utilizadas para arar a terra.

O objetivo é promover a mudança do estado de pobreza dessa população, por meio da superação do analfabetismo e da má condição de saúde, de melhores condições de higiene e acesso a água potável, desenvolvendo atividades que venham melhorar a produção agrícola e oferecer uma digna renda ao homem e mulher do campo, observando as mudanças nos âmbitos: educativo sanitário, social, político, que favoreça a participação de cada pessoa no processo de desenvolvimento.

Dentro da proposta está a produção que inclui um manejo menos agressivo da terra e prevê a comercialização de parte da produção como geração de renda para as famílias integradas ao projeto, além do plantio de frutas e hortaliças, e a produção de farinha.

Número de participantes da  
Semana do Bebê Quilombola em 2019

**300** (entre crianças, adolescentes,  
adultos e idosos)

Número de participantes do Projeto  
no município de Penalva - MA

**350** mulheres

## APRESENTAÇÃO

O projeto VIDA NASCENTE é uma iniciativa da Fundação Justiça e Paz se Abraçarão e Fundação Josué Montello. A proposta é a de realizar uma intervenção social para fortalecer as competências das famílias, com crianças de 0 a 06 anos, moradoras do bairro Cidade Olímpica, em São Luís, e pretende instrumentalizar famílias nas aprendizagens básicas sobre os cuidados e desenvolvimento infantil, com vistas ao enfrentamento ao álcool, tabaco e outras drogas.

O bairro Cidade Olímpica apresenta a seguinte realidade:

- Área de ocupação recente (1996);
- População de aproximadamente 96 mil habitantes;
- 13% da população vive em situação de pobreza extrema, e quase 58% tem renda per capita de, no máximo, meio salário mínimo (Censo 2010/IBGE);
- Ausência de políticas públicas;
- Violência urbana e disseminação de drogas;
- 17,2% em ocorrências de Crimes Violentos letais e intencionais (CVLIs), sendo considerado o mais violento dos bairros da região Metropolitana.
- Apresenta um alto índice de famílias em situação de vulnerabilidade social e pessoal;

- Presença de líderes comprometidos com a mudanças qualitativa das condições de vida das crianças e jovens;

A reunião realizada com representantes de e órgãos públicos e entidades da sociedade civil, tinha por objetivos:

- a) Sensibilizar e mobilizar parcerias com vistas a implementação do Projeto;
- b) Identificar estratégias para implementação das ações do projeto.

A presente atividade possibilitou o compartilhamento de experiências vivenciada durante a infância e saberes sobre a infância, fortalecendo a crença no trabalho em rede e coletivo.

Número de atendimentos do Projeto	
90 crianças entre 0 e 6 anos	30 mães





# Construtores da Paz

## OBJETIVO

Promover a formação de competências das famílias, moradoras no bairro Cidade Olímpica, para enfrentamento do uso da álcool, tabaco e outras drogas, na primeira infância. A escolha pela primeira infância é porque neste período entre o nascimento e os primeiros seis anos de vida da criança ocorrem processos de desenvolvimento que são influenciados pela realidade em que está inserida: amadurecimento do cérebro; a aquisição dos movimentos; o desenvolvimento da capacidade de aprendizado e a iniciação social e afetiva.

- Apresenta um alto índice de famílias em situação de vulnerabilidade social e pessoal;
- Presença de líderes comprometidos com a mudanças qualitativa das condições de vida das crianças e jovens;

• A reunião realizada com representantes de e órgãos públicos e entidades da sociedade civil, tinha por objetivos:

- a) Sensibilizar e mobilizar parcerias com vistas a implementação do Projeto;
- b) Identificar estratégias para implementação das ações do projeto.

A presente atividade possibilitou o compartilhamento de experiências vivenciada durante a infância e saberes sobre a infância, fortalecendo a crença no trabalho em rede e coletivo.

Número de participantes  
em 2019

150

PROJETOS  
VIABILIZADOS





A Fundação Josué Montello viabilizou em 2019 a execução de 37 projetos nas áreas de ensino, pesquisa, extensão e desenvolvimento institucional, apoiando áreas de conhecimento como administração; assistência social; ciência e tecnologia; saúde; cultura; educação; tecnologia da informação, por meio de mecanismos ágeis e flexíveis, disponibilizando ferramentas de gestão que permitem a celeridade, segurança e transparência a todo o processo de gestão.

Por ato conjunto dos Ministérios da Educação - MEC e da Ciência, Tecnologia, Inovação e Comunicações - MICTIC a Fundação Josué Montello é credenciada como Fundação de Apoio à Universidade Federal do Maranhão – UFMA e autorizada a apoiar os projetos do Instituto Federal de Educação, Ciência e Tecnologia do Maranhão - IFMA.

## PROJETOS VIABILIZADOS PELA FJMONTELLO NO EXERCÍCIO 2019

### Projeto

Nº 01

Programa de Qualificação na área de Atenção Básica em Saúde em apoio ao Programa Mais Médicos para o Brasil

#### Data

**Início**  
06/01/2016

**Término**  
22/09/2019

#### Contratante e Executor

Universidade Federal do Maranhão / UNASUS

#### Valor (R\$)

**Contratado**  
4.323.468,80

#### Origem dos Recursos

Ministério da Saúde - FNS

### Projeto

Nº 02

Programa de Qualificação na área de Atenção Básica em Saúde e S-Atenção Básica

#### Data

**Início**  
06/09/2018

**Término**  
31/12/2020

#### Contratante e Executor

Universidade Federal do Maranhão / UNASUS

#### Valor (R\$)

**Contratado**  
3.200.000,00

Ministério da Saúde - FNS

### Projeto

Nº 03

Avaliação das Boas Práticas na Atenção ao Parto e Nascimento em Maternidades da Rede Cegonha PMAQ-Maternidade

#### Data

**Início**  
27/12/2013

**Término**  
30/08/2019

#### Contratante e Executor

Universidade Federal do Maranhão

#### Valor (R\$)

**Contratado**  
1.800.000,00

#### Origem dos Recursos

Ministério da Saúde - FNS

### Projeto

Nº 04

Infraestrutura para consolidação e expansão da Pesquisa, Pós-graduação e Inovação na UFMA FINEP/INFRA

#### Data

**Início**  
13/12/2013

**Término**  
13/06/2021

#### Contratante e Executor

Universidade Federal do Maranhão

#### Valor (R\$)

**Contratado**  
6.931.499,00

#### Origem dos Recursos

FINEP

### Projeto

Nº 05

Construção do Núcleo de Gestão e Tratamento de Resíduos Químicos - RESQUI

#### Data

**Início**  
29/06/2016

**Término**  
29/07/2019

#### Contratante e Executor

Universidade Federal do Maranhão

#### Valor (R\$)

**Contratado**  
1.266.189,00

#### Origem dos Recursos

FINEP

### Projeto

Nº 06

Avaliação de Perdas Comerciais e Investigações Técnicas de Alta Complexidade no Sistema de Distribuição de Energia Elétrica - Equatorial

#### Data

**Início**  
27/10/2017

**Término**  
27/10/2020

#### Contratante e Executor

Universidade Federal do Maranhão

#### Valor (R\$)

**Contratado**  
2.076.030,74  
**Liberado no Exercício**  
478.859,81

#### Origem dos Recursos

Equatorial Energia

Valores expressos em Real (R\$)

## PROJETOS VIABILIZADOS PELA FJMONTELLO NO EXERCÍCIO 2019

### Projeto

Nº 07

Estratificação de risco orientada em dados para a prematuridade no Brasil: desenvolvimento de inovação baseada em aprendizado de máquina para Atenção à Saúde.

Data Contratante e Executor

**Início**  
01/11/2018

**Término**  
30/04/2020

Universidade Federal do Maranhão

Valor (R\$)

**Contratado**  
193.900,00  
**Liberado no Exercício**  
193.900,00

Origem dos Recursos

Fundação Bill & Melinda Gates

### Projeto

Nº 08

Elaboração, implantação e gestão de agroindústrias: geração de emprego e renda em áreas de reforma agrária nas regiões Norte e Nordeste do Brasil

Data Contratante e Executor

**Início**  
13/12/2018

**Término**  
30/06/2021

Universidade Federal do Maranhão

Valor (R\$)

**Contratado**  
21.830.334,73  
**Liberado no Exercício**  
500.000,00

Origem dos Recursos

Instituto Nacional da Reforma Agrária INCRA

### Projeto

Nº 09

Curso de Especialização em Enfermagem Obstétrica

Data Contratante e Executor

**Início**  
21/12/2018

**Término**  
03/12/2020

Universidade Federal do Maranhão

Valor (R\$)

**Contratado**  
300.000,00  
**Liberado no Exercício**  
300.000,00

Origem dos Recursos

Universidade Federal do Maranhão

### Projeto

Nº 10

Estudo:  
Compostos Intermetálicos Nanoestruturados

Data Contratante e Executor

**Início**  
06/05/2019

**Término**  
06/05/2020

Universidade Federal do Maranhão

Valor (R\$)

**Contratado**  
176.000,00  
**Liberado no Exercício**  
176.000,00

Origem dos Recursos

FAPEMA

### Projeto

Nº 11

Manutenção do Programa Nacional Telessaúde Brasil Redes no Estado do Maranhão

Data Contratante e Executor

**Início**  
23/03/2018

**Término**  
30/09/2020

Universidade Federal do Maranhão /HU-UFMA

Valor (R\$)

**Contratado**  
1.992.000,00  
**Liberado no Exercício**  
1.195.200,00

Origem dos Recursos

Ministério da Saúde / FNS

### Projeto

Nº 12

Curso de Capacitação de Teleconsultores e Telerreguladores de Telessaúde para Atenção Primária à Saúde

Data Contratante e Executor

**Início**  
14/01/2019

**Término**  
14/11/2019

Universidade Federal do Maranhão /HU-UFMA

Valor (R\$)

**Contratado**  
100.000,00  
**Liberado no Exercício**  
95.000,00

Origem dos Recursos

Rede Nacional de Pesquisa - RNP

Valores expressos em Real (R\$)

## PROJETOS VIABILIZADOS PELA FJMONTELLO NO EXERCÍCIO 2019

### Projeto

Nº 13

Avaliação do desenvolvimento Infantil, capacidade cognitiva, habilidades não cognitivas e problemas e transtornos mentais - Coortes de Nascimento de Ribeirão Preto, São Luís e Pelotas.

Data Contratante e Executor

Início 20/07/2018  
Término 14/11/2021

Universidade Federal do Maranhão/HU-UFMA

Contratado 4.751.450,00  
Liberado no Exercício 909.150,00

Ministério da Saúde - FNS

### Projeto

Nº 14

Reestruturação Tecnológica do Banco de Leite Humano do HU-UFMA e capacitação de profissionais de Saúde para o manejo do aleitamento materno

Data Contratante e Executor

Início 25/10/2018  
Término 24/10/2020

Universidade Federal do Maranhão / HU-UFMA

Valor (R\$)

Contratado 338.989,39  
Liberado no Exercício 18.989,39

Origem dos Recursos

Fundação Vale

### Projeto

Nº 15

Atenção Integral ao Recém-Nascido e sua família e Capacitação de equipes da Estratégia de Saúde da Família

Data Contratante e Executor

Início 25/10/2018  
Término 24/10/2020

Universidade Federal do Maranhão / HU-UFMA

Valor (R\$)

Contratado 824.254,00  
Liberado no Exercício 198.865,00

Origem dos Recursos

Fundação Vale

### Projeto

Nº 16

Curso de Especialização em Engenharia de Manutenção - IFMA

Data Contratante e Executor

Início 23/01/2017  
Término 30/11/2019

IFMA

Valor (R\$)

Contratado 598.807,80  
Liberado no Exercício 33.267,10

Origem dos Recursos

ALCOA

### Projeto

Nº 17

Oferta e Aplicação de testes DELF/DALF - Aplicação e correção dos diplomas de proficiência na língua francesa.

Data Contratante e Executor

Início 12/04/2019  
Término 31/12/2020

IFMA

Valor (R\$)

Contratado 40.080,00  
Liberado no Exercício 3.097,00

Origem dos Recursos

Institut Français Du Brésil

### Projeto

Nº 18

Qualificação e Aperfeiçoamento da Gestão do Sistema Único de Saúde no Estado do Maranhão

Data Contratante e Executor

Início 30/11/2019  
Término 20/11/2020

Governo do Estado do Maranhão - SES

Valor (R\$)

Contratado 12.689.000,00

Origem dos Recursos

Governo do Estado do Maranhão

Valores expressos em Real (R\$)

## PROJETOS VIABILIZADOS PELA FJMONTELLO NO EXERCÍCIO 2019

### Projeto

Nº 19

Qualificação e Aperfeiçoamento Técnico da Atenção Primária em Saúde

Data Contratante e Executor

**Início**  
05/03/2018

**Término**  
09/08/2020

Governo do Estado do Maranhão - SES

Valor (R\$)

**Contratado**  
15.680.067,25  
**Liberado no Exercício**  
9.193.784,26

Origem dos Recursos

Governo do Estado do Maranhão

### Projeto

Nº 20

Ações construtivas para o fortalecimento da Vigilância Sanitária e Saúde do Trabalhador no Estado do Maranhão

Data Contratante e Executor

**Início**  
26/04/2018

**Término**  
26/09/2020

Governo do Estado do Maranhão - SES

Valor (R\$)

**Contratado**  
3.885.164,35  
**Liberado no Exercício**  
921.313,67

Origem dos Recursos

Governo do Estado do Maranhão

### Projeto

Nº 21

Implantação de Equipe Multidisciplinar junto à Central Integrada de Alternativas Penais (CIAPIS) na Comarca da Ilha de São Luís

Data Contratante e Executor

**Início**  
18/12/2018

**Término**  
20/12/2020

Governo do Estado do Maranhão - SEAP

Valor (R\$)

**Contratado**  
934.471,92  
**Liberado no Exercício**  
934.471,92

Origem dos Recursos

Governo do Estado do Maranhão

### Projeto

Nº 22

Apoio ao Desenvolvimento Institucional da Companhia de Saneamento Ambiental do Maranhão / Programa Mais Saneamento

Data Contratante e Executor

**Início**  
06/01/2019

**Término**  
05/05/2020

Companhia de Saneamento Ambiental do Maranhão - CAEMA

Valor (R\$)

**Contratado**  
2.340.524,52  
**Liberado no Exercício**  
1.891.143,73

Origem dos Recursos

Governo do Estado do Maranhão

### Projeto

Nº 23

Apoio e Suporte de Recursos Operacionais, Tecnológicos e Humanos para implementação de projetos e requalificação urbana na região metropolitana de São Luís

Data Contratante e Executor

**Início**  
01/09/2017

**Término**  
01/09/2019

Governo do Estado do Maranhão - SECID

Valor (R\$)

**Contratado**  
4.103.145,00  
**Liberado no Exercício**  
1.260.243,89

Origem dos Recursos

Governo do Estado do Maranhão

### Projeto

Nº 24

Apoio ao Desenvolvimento Institucional da Secretaria de Estado das Cidades e Desenvolvimento Urbano - SECID / Regularização Fundiária

Data Contratante e Executor

**Início**  
01/04/2019

**Término**  
01/09/2019

Governo do Estado do Maranhão - SECID

Valor (R\$)

**Contratado**  
4.491.567,36  
**Liberado no Exercício**  
1.757.921,23

Origem dos Recursos

Governo do Estado do Maranhão

Valores expressos em Real (R\$)

## PROJETOS VIABILIZADOS PELA FJMONTELLO NO EXERCÍCIO 2019

### Projeto

Nº 25

Campanha de Vacinação contra o Sarampo do Município de São Luís

#### Data

Início 18/11/2019  
Término 31/12/2019

#### Contratante e Executor

Prefeitura Municipal de São Luís - SEMUS

#### Valor (R\$)

Contratado 505.837,27

#### Origem dos Recursos

Fundo Municipal de Saúde

### Projeto

Nº 26

Estudo Imunofenotípico da proliferação celular e molecular das leucemias no Estado do Maranhão

#### Data

Início 11/2009  
Término 11/2020

#### Instituição Executora

Centro de Pesquisa Clínica do HU-UFMA

#### Valor (R\$)

Liberado no Exercício 310.456,04  
80,00 por marcador  
1.000,00 por exame

#### Origem dos Recursos

Fundação Antônio Jorge Dino - IMOAB

### Projeto

Nº 27

Pesquisa de mutações nos GENES BRAF, família RAS e outros pacientes com diagnóstico ou suspeita clínica de neoplasias tireoidianas.

#### Data

Início 04/06/2018  
Término 04/06/2020

#### Instituição Executora

Centro de Pesquisa Clínica do HU-UFMA

#### Valor (R\$)

Liberado no Exercício 50.000,00  
1.000,00 por exame

#### Origem dos Recursos

Fundação Antônio Jorge Dino - IMOAB

### Projeto

Nº 28

Estudo imunofenotípico da proliferação celular e molecular das leucemias no Estado do Maranhão - UNACON / SÃO RAFAEL

#### Data

Início 07/11/2017  
Término 07/11/2020

#### Instituição Executora

Centro de Pesquisa Clínica do HU-UFMA

#### Valor (R\$)

Liberado no Exercício 71.507,26  
(tabela SUS)

#### Origem dos Recursos

UNACON São Rafael

### Projeto

Nº 29

Estudo Clínico para avaliar o uso de práticas baseadas em evidências através de uma estratégia multifacetada - Estudo BRIDGE - CV

#### Data

Início 01/12/2016  
Término 01/04/2021

#### Instituição Executora

Centro de Pesquisa Clínica do HU-UFMA

#### Valor (R\$)

Liberado no Exercício 5.000,00  
200,00 por paciente

#### Origem dos Recursos

Associação do Sanatório Sírio - Hospital do Coração

### Projeto

Nº 30

Estudo para determinar a eficácia e a segurança da associação de Dextrocetamina 1% com Clonidina 0,03% no tratamento de dor neuropática - RELIEVE CRT079

#### Data

Início 02/09/2016  
Término Conclusão do estudo

#### Instituição Executora

Centro de Pesquisa Clínica do HU-UFMA

#### Valor (R\$)

Liberado no Exercício 47.349,25  
2.795,00 por paciente

#### Origem dos Recursos

Cristália Produtos Químicos Farmacêuticos LTDA.

Valores expressos em Real (R\$)



## PROJETOS VIABILIZADOS PELA FJMONTELLO NO EXERCÍCIO 2019

### Projeto

Nº 31

Estudo para avaliar os efeitos do Ácido Bempedoico sobre a ocorrência de eventos cardiovasculares em pacientes com intolerância a Estatinas

Data		Instituição Executora
<b>Início</b> 25/10/2018	<b>Término</b> Conclusão do Estudo	Centro de Pesquisa Clínica do HU-UFMA
<b>Valor (R\$)</b>		<b>Origem dos Recursos</b>
Não houve repasse de recursos no período		Esperion Therapeutics, Inc.

### Projeto

Nº 32

Adesão às diretrizes assistenciais de insuficiência cardíaca, fibrilação atrial, síndrome coronariana aguda em Programa de Boas Práticas em Cardiologia - 598/SBC

Data		Instituição Executora
<b>Início</b> 01/08/2017	<b>Término</b> Conclusão do estudo	Centro de Pesquisa Clínica do HU-UFMA
<b>Valor (R\$)</b>		<b>Origem dos Recursos</b>
Não houve repasse de recursos no período		Sociedade Brasileira de Cardiologia - SBC

### Projeto

Nº 33

I Registro Brasileiro de Insuficiência Cardíaca BREATHE - Extensão

Data		Instituição Executora
<b>Início</b> 05/02/2018	<b>Término</b> Conclusão do estudo	Centro de Pesquisa Clínica do HU-UFMA
<b>Valor (R\$)</b>		<b>Origem dos Recursos</b>
Contratado 100,00 por paciente Liberado no Exercício 5.500,00		Sociedade Brasileira de Cardiologia - SBC

### Projeto

Nº 34

Estudo clínico de extensão para avaliar a eficácia e a segurança do uso em longo prazo do hormônio do crescimento em crianças com deficit de crescimento que foram tratadas no estudo CRT - 076 - Estudo CRT 086

Data		Instituição Executora
<b>Início</b> 27-09/2017	<b>Término</b> Conclusão do estudo	Centro de Pesquisa Clínica do HU-UFMA
<b>Valor (R\$)</b>		<b>Origem dos Recursos</b>
Contratado 5.635,20 por paciente Liberado no Exercício 6.470,40		Cristália Produtos Químicos Farmacêuticos LTDA

### Projeto

Nº 35

Telemonitoramento após insuficiência cardíaca agudamente descompensada: ensaio clínico multicêntrico com perspectiva do Sistema Único de Saúde - Estudo Rebicc - CBC

Data		Instituição Executora
<b>Início</b> 08/11/2019	<b>Término</b> Conclusão do estudo	Centro de Pesquisa Clínica do HU-UFMA
<b>Valor (R\$)</b>		<b>Origem dos Recursos</b>
Contratado 1.300,00 por paciente		Associação Hospitar Moinho dos Ventos

### Projeto

Nº 36

Efeito do Programa Alimentar Brasileiro Cardioprotetor na redução de eventos e fatores de risco na prevenção secundária para doença cardiovascular - DICA BR

Data		Instituição Executora
<b>Início</b> 18/02/2019	<b>Término</b> Conclusão do Estudo	Centro de Pesquisa Clínica do HU-UFMA
<b>Valor (R\$)</b>		<b>Origem dos Recursos</b>
Não houve repasse de recursos no período		Associação Beneficente Síria - Hospital do Coração (Hcor) - PROADI - SUS

Valores expressos em Real (R\$)

## PROJETOS VIABILIZADOS PELA FJMONTELLO NO EXERCÍCIO 2019

Projeto

Nº 37

Estudo de Fase 4 para avaliar o efeito do Ácido Obeticólico sobre os resultados clínicos em sujeitos com colangite biliar primária.

Data

Contratante e Executor

Início  
19/02/2019

Término  
Conclusão  
do estudo

Centro de Pesquisa  
Clínica do HU-UFMA

Valor (R\$)

Origem dos Recursos

Contratado  
375,00 por paciente

Intercept  
Pharmaceuticals,  
INC.

Valores expressos em Real (R\$)

# PROJETOS E PESQUISAS



## OBJETIVOS

Oferta de cursos de extensão na área da saúde com ênfase na Atenção Básica aos profissionais participantes do Programa Mais Médicos para o Brasil, conforme demanda do Ministério da Saúde.

O processo de ensino-aprendizagem é realizado por meio de itinerários formativos organizados em Trilhas de Aprendizagem, compreendido como um conjunto de cursos disponibilizados por área temática.

## PÚBLICO-ALVO

Profissionais selecionados pelas políticas de provimento e fixação de profissionais, que tenham sido contratados pelos municípios ou admitidos como trabalhadores/estudantes bolsistas do Ministério da Saúde.

## COORDENAÇÃO

Professora Doutora Luciane Maria Oliveira Brito

## METAS EXECUTADAS

- Oferta de 07 (sete) cursos com a temática Atenção à Saúde da Criança com carga-horária de 225h;
- Oferta de 08 (oito) cursos com a temática Atenção à Saúde da Mulher com carga-horária de 230h;
- Oferta de 03 (três) cursos com a temática Diretrizes Gerais para o cuidado na Atenção Domiciliar I com carga-horária de 180h;
- Oferta de 05 (cinco) cursos com a temática Gestão Pública em Saúde com carga-horária de 225h;

- Oferta de 04 (quatro) cursos com a temática Política de Equidade com carga-horária de 120h;
- Oferta de 06 (seis) cursos com a temática Doenças Infectocontagiosas com carga-horária de 173h;
- Oferta de 07 (sete) cursos com a temática Nefrologia na Atenção Básica com carga-horária de 210h;
- Oferta de 05 (cinco) cursos com a temática Redes de Atenção à Saúde com carga-horária de 120h;
- Oferta de 08 (oito) cursos com a temática Vigilância em Saúde com carga-horária de 240h.

Todos os cursos foram ministrados na modalidade autoinstrucional com a garantia de espaço de interação e troca de experiência entre os estudantes, por meio de fóruns abertos.





## Programa de Qualificação na área de Atenção Básica em Saúde e S-Atenção Básica - desenvolvimento de jogo eletrônico como instrumento de educação em saúde (Atenção Básica 2018/2020)

### OBJETIVOS

Produzir materiais instrucionais em \*LIBRAS aplicadas a saúde para a formação e educação permanente à distância em Atenção Básica, de acordo com as diretrizes e padrões técnicos do Sistema UNA-SUS; Efetuar a gestão da oferta em plataforma do Ministério da Saúde de 3 trilhas de aprendizagem de 180h em um total de 18 cursos de extensão e carga horária total de 540h; Publicar os recursos educacionais produzidos na plataforma \*ARES/MS e licenciá-los para acesso livre; Desenvolver atividades de pesquisa e de cooperação técnica visando o fortalecimento do Sistema UNA-SUS; Oferecer até 9.500 vagas em cursos de autoaprendizagem; Democratizar o acesso a informação nas temáticas dos cursos por meio da produção de e-Books de acesso livre na versão Mobile dos 18 cursos dessa proposta e E-Books para dispositivos móveis para acesso offline, nas versões IOS e Android.

### PÚBLICO-ALVO

Profissionais, gestores, estudantes e professores da saúde atuantes ou com interesse na Atenção Básica em Saúde.

### COORDENAÇÃO

Professora Doutora Ana Emília Figueiredo de Oliveira

### METAS EXECUTADAS

#### PRODUÇÃO DE RECURSOS EDUCACIONAIS

- Curso "Comunicação efetiva com a pessoa com deficiência auditiva e surda na Atenção Básica" - 180h;
- Alinhamento com os pontos focais do Ministério da Saúde para realização de oficina presencial de elaboração do planejamento;

- Realização de oficina presencial em Brasília-DF, obtendo-se como produto o Plano Didático-Pedagógico. Ao longo do processo foram definidos o objetivo do curso, objetivos dos módulos, suas nomenclaturas e respectivas cargas-horárias, conforme entendimento da área técnica presente. Ao final da oficina pactuou-se prazo para envio à UNA-SUS/UFMA de documento final contemplando a revisão final de todos os setores envolvidos na área técnica do Ministério da Saúde, assim como a indicação de referências estruturantes que devem subsidiar a produção. Solicitado ainda a indicação de profissionais de notório saber na área dos módulos para que compoñam a equipe de professores-autores;
- Alinhamento com os pontos focais do Ministério da Saúde acerca do processo de validação técnica dos recursos educacionais produzidos, via Basecamp;
- Realizados convites aos professores-autores via e-mail;
- Realizada reunião via webconferência com os professores autores que aceitaram o convite, a fim de alinhar o início dos trabalhos de elaboração dos materiais didáticos, a partir do plano didático validado. Durante a webconferência os autores foram orientados a iniciar as atividades em curso autoinstrucional preparatório para a elaboração dos recursos educacionais. O curso foi produzido pela UNA-SUS/UFMA e se encontra disponível em ambiente virtual de aprendizagem da UNA-SUS/UFMA. A ideia é possibilitar aos professores contratados a compreensão dos subsídios pedagógicos que orientam a construção de recursos educacionais, de acor-

do com as especificidades do projeto. Com a experiência, também se proporciona aos autores a imersão no formato em que irão produzir os cursos, buscando-se qualificar o produto obtido;

- Módulo 1 - "Surdo-mudo" é coisa do passado: desmistificando a comunicação com a pessoa com deficiência auditiva e surda;

- Módulo 2 - Comunicação, perda auditiva e atenção à saúde da pessoa com deficiência auditiva e surda: uma inter-relação necessária;
- Módulo 3 - Partindo para a ação: estratégias de comunicação efetivas – desistência de conteudista;
- Módulo 4 - Promovendo mudanças: comunicação inclusiva nos serviços de Atenção.





## Avaliação das Boas Práticas na Atenção ao Parto e Nascimento em Maternidades da Rede Cegonha (PMAQ - Maternidade)

### OBJETIVOS

Avaliar a implantação de boas práticas de gestão e atenção ao parto e nascimento nas maternidades públicas do Brasil, com vistas a induzir o desenvolvimento de um conjunto de ações que permitam mudanças no modelo de gestão e atenção à saúde nas maternidades do SUS, fomentando melhorias no acesso, qualidade, acolhimento, resolubilidade e a incorporação das Boas Práticas no parto e nascimento.

### COORDENAÇÃO

Professora Doutora Érika Bárbara Abreu Fonseca Thomaz

### CONTEXTO

#### Maternidades participantes

Todos os hospitais públicos e mistos (privados conveniados ao SUS) que em 2015 preenchem os seguintes critérios:

- 500 ou mais partos e em região de saúde com plano de ação da Rede Cegonha, independentemente da liberação de recursos;
- Menos de 500 partos, e em região de saúde com plano de ação da Rede Cegonha e liberação de recursos;
- Não realizavam parto, mas com liberação de recursos.

### METAS EXECUTADAS

#### Etapas do processo avaliativo

A avaliação foi desenvolvida em quatro etapas, conforme delineado a seguir:

**Etapa 1** – Construção dos instrumentos de avaliação das maternidades:

Teve o propósito de identificar as atividades desempenhadas, os produtos e possíveis resultados da Rede Cegonha. Os pesquisadores, em parceria com as áreas técnicas da Saúde das Mulheres e da Saúde das Crianças, desenvolveram cinco instrumentos de coleta de dados estruturados em conformidade com as cinco diretrizes da Rede Cegonha: acolhimento e classificação de risco em obstetrícia; boas práticas de atenção ao parto e nascimento; monitoramento do cuidado e vigilância da mortalidade materna e neonatal; gestão participativa e compartilhada e ambiência.

Para elaboração dos instrumentos, foram utilizados documentos do Ministério da Saúde tendo como base a Política Nacional de Humanização (Brasil, 2000), a Rede Cegonha (Brasil, 2011), as Normas das Boas Práticas ao Parto e Nascimento (OMS, 1996a; OMS, 1996b), Diretrizes de Atenção à Gestante: a operação cesariana (Brasil, 2015) e Diretrizes de Atenção à Gestante: parto normal (Brasil, 2016).

Em cada maternidade avaliada foram entrevistados gestores da obstetrícia e da neonatologia, profissionais de saúde (médicos, enfermeiros e técnicos de enfermagem) e puérperas. Foram empregadas as seguintes estratégias metodológicas para obter informações: entrevista, análise documental e observação in loco, detalhadas a seguir:

**Entrevista pessoal** - visou verificar a percepção de diferentes informantes-chave - gestores, profissionais de saúde e puérperas - quanto ao modelo de gestão e atenção ao parto e nascimento.

**Análise documental** - teve o objetivo de obter informações sobre a gestão dos serviços, processos de trabalho da equipe e organização do cuida-

do, bem como verificar a disponibilidade de indicadores de resultados da assistência.

**Observação in loco** - teve como objetivo avaliar processos de cuidado e as condições de infraestrutura, planta física, equipamentos, materiais e insumos da maternidade estudada.

## **Etapa 2 – Trabalho de campo e Processamento dos Dados:**

### **Equipe de trabalho de campo**

Formada em cada estado participante, compreendendo um supervisor e avaliadores, de acordo com o volume de partos. Foram selecionados profissionais de saúde com experiência de trabalho em maternidades, com disponibilidade de tempo integral e habilidades em comunicação e informática.

Com a finalidade de garantir a padronização das equipes e o bom desenvolvimento do trabalho de campo foi realizada a capacitação teórica e prática (Carga horária 40 horas) dos supervisores e avaliadores sob a responsabilidade da coordenação regional da avaliação, além de representante do Ministério da Saúde.

### **Processamento dos Dados**

Os dados foram coletados em formulário eletrônico, especificamente construído para esta avaliação, na plataforma web - REDCap (Research Electronic Data Capture). Os supervisores tinham como tarefa acompanhar, em tempo real, a aplicação dos formulários de maneira virtual – online – no aplicativo eletrônico, para se certificarem se as avaliações estavam, efetivamente, sendo realizadas da forma pactuada. Em caso de dúvidas ou falhas no preenchimento, os avaliadores eram contatados para esclarecimentos.

## **Crítica dos dados**

Esta fase constou das seguintes atividades:

### **Verificação da Cobertura de cada base de dados:**

- **Análise da completude de cada variável da matriz avaliativa:**  
Foi elaborada a distribuição de frequência de cada variável da matriz avaliativa. O número de variáveis sem informação ou ignorada não ultrapassou os 10%.
- **Análise de inconsistência de cada variável da matriz avaliativa:**  
Foram verificadas a consistência das variáveis da matriz avaliativa e de seus condicionantes.
- **Categorização do 'Outros' nas variáveis da matriz avaliativa:**  
As categorias 'Outros' das variáveis da matriz avaliativa foram recodificadas.

### **Etapa 3 - Elaboração da matriz de avaliativa e julgamento**

Apresenta para as maternidades avaliadas da Rede Cegonha, cinco diretrizes, definindo cada item de verificação, parâmetros adotados para o julgamento (adequado, inadequado), fontes dos dados especificadas por item, pontuação. A pontuação de cada item de verificação foi dada considerando seu grau de importância baseado nos padrões estabelecidos pelo Ministério da Saúde.

### **Etapa 4 - Classificação do grau de implantação**

Para o cálculo do grau de implantação da Rede Cegonha, foram arbitrados pontos máximos esperados para cada uma das cinco diretrizes, considerando-se sua relevância no desenvolvimento da assistência ao parto e nascimento.





## Projeto Infraestrutura para consolidação e expansão da Pesquisa, Pós-graduação e Inovação na UFMA

---

### OBJETIVOS

Apoio Técnico e Estrutural ao Projeto de ampliação e consolidação das atividades de Pesquisa, Pós-Graduação e Inovação na Universidade Federal do Maranhão, por meio da aquisição e instalação de equipamentos de médio e grande porte, de caráter multiusuário em Centrais Analíticas e pela construção de uma infraestrutura predial, que possa fornecer espaços de pesquisa adequados aos pesquisadores.

### COORDENAÇÃO

Professor Doutor Fernando Carvalho Silva.

### METAS EXECUTADAS

- Entrega e instalação dos equipamentos:
  - Detector PIXcel 3D;
  - Espectrômetro Raman T6400;
  - Cluster de alto desempenho montável em rack (Módulo de visualização de modo de processamento);
  - Conjunto Óptico de Difração de Raio-X.
- Elaboração do Plano Básico das Obras no Campus de Chapadinha;
- Início do processo licitatório para contratação das obras.



## Recursos Adicionais recomendados para a conclusão da construção do Núcleo de Gestão e Tratamento de Resíduos Químicos RESQUI

---

### OBJETIVOS

Apoio Técnico e Estrutural ao Projeto de Gestão de Recursos Adicionais recomendados para conclusão do Núcleo de Gestão e Tratamento de Resíduos Químicos - RESQUI.

### COORDENAÇÃO

Professor Doutor Fernando Carvalho Silva.

### METAS EXECUTADAS

- Conclusão e entrega definitiva da obra do prédio de Resíduos Químicos da Universidade Federal do Maranhão.

## OBJETIVOS

Realizar avaliação diagnóstica de perdas não técnicas e investigar demandas técnicas resultantes de contingências severas envolvendo conflitos entre Unidades Consumidoras e a Concessionária de Distribuição de Energia Elétrica do Estado do Maranhão, por meio de pesquisa de campo junto aos consumidores de energia e do circuito da rede de distribuição.

## PÚBLICO-ALVO

Consumidores irregulares do Sistema de Distribuição da Rede de Energia Elétrica da CEMAR, bem como demandas judiciais.

## COORDENAÇÃO

Professora Maria de Fátima Ramos



## METAS EXECUTADAS

### Produção (inspeções em campo) por alunos:

- Seleção dos estudantes avaliadores de campo: 18 a 21/01/2019;
- Treinamento dos estudantes: 22/01 a 04/02/2019;
- Realização de 2.246 inspeções;
- Produção de 2.212 laudos.





## Estratificação de Risco Orientada e Dados para a Prematuridade no Brasil: desenvolvimento de inovação baseada em aprendizado de máquina para Atenção à Saúde

### OBJETIVOS

Utilizar ferramentas de ciência de dados para construir soluções dedicadas a abordar desfechos de saúde inadequados, como o PTB. Pretende-se produzir uma tecnologia inovadora e baseada em evidências para estratificar e monitorar o perfil de cada gestante no momento do primeiro contato com qualquer nível do sistema de saúde.

### PÚBLICO-ALVO

Gestores do Sistema Único de Saúde (SUS) nos níveis local, municipal, estadual e federal; Profissionais de saúde do SUS.

### COORDENAÇÃO

Professora Doutora Erika Bárbara Abreu Fonseca Thomaz

### METAS EXECUTADAS

**As três etapas do projeto são:**

- **Organização da base de dados;** (100% concluída)
- Data munging ou data wrangling é definido como o processo de converter ou mapear dados manualmente de um formulário "bruto" para outro formato que permite um consumo mais conveniente dos dados com a ajuda de ferramentas semi-automatizadas;
- Construir um banco de dados que é alimentado automaticamente por um sistema que consulta os repositórios do DATASUS;
- Análise dos dados por meio de ferramentas estatísticas, como SPSS ou R;

- Documentar cada um dos bancos de dados do DATASUS, construindo, pelo menos, um dicionário de dados. Na medida do possível pretendemos também automatizar limpeza dos dados e ajustes de erros.

- **Confecção do algoritmo:**

A abordagem utilizada foi baseada em modelagem de regressão, buscando estimar a semana de parto de gestantes em atendimento primário de pré-natal no SUS brasileiro. Para atingir esse objetivo, foram combinadas diferentes fontes de dados em nível nacional para entender os principais preditores da NPT. Os dados coletados foram analisados usando um modelo preditivo baseado em aprendizado de máquina para conduzir estratificação de risco automatizada para NPT no Brasil no ponto de atendimento.

- **Construção do App:**

Foi concebido um sistema como uma inovação que aliasse a estrutura prévia do SUS, com a metodologia do sistema de informação geográfico e com tecnologias de livre acesso.

A segunda e última etapas estão em processo de aperfeiçoamento e validação (80% executadas).

## Estudos Especializados e Planos Estratégicos com foco na Cadeia Produtiva, como suporte na confecção de Projeto Técnico, Acompanhamento a Implementação e Monitoramento de Empreendimentos Agroindustriais em Assentamentos da Reforma Agrária

### OBJETIVO

Prestar apoio técnico e estrutural à realização do Projeto Estudos Especializados e Planos Estratégicos com foco na cadeia produtiva, como suporte na confecção de Projeto Técnico, acompanhamento à implementação e monitoramento de empreendimentos agroindustriais em assentamentos da reforma agrária localizados nos estados do Tocantins, Pará, Maranhão, Piauí e Ceará.

### COORDENAÇÃO

Professor Doutor César Augustus Labre Lemos de Freitas

### METAS EXECUTADAS

- Encontro da Coordenação Nacional  
Local: Brasília (DF)
- Encontro estadual  
Local: Teresina (PI)
- Oficina com agentes de Assistência Técnica e Extensão Rural (ATER) para melhoria do processo de produção  
Local: Cachoeirinha (TO)
- Realização de 05 (cinco) oficinas de desenvolvimento de indicadores e avaliação de processos e resultados.  
Local: Cachoeirinha (TO) e Fortaleza(CE)
- Realização de 05 reuniões para apoio à obtenção de enquadramento aos regimentos legais.  
Local: Cachoeirinha(TO)

- Realização de reuniões mensais com a entidade responsável pela execução/ Instalação do projeto.  
Local: Marabá (PA)



## OBJETIVO

Apoio Técnico e Estrutural ao Curso de Especialização em Enfermagem Obstétrica, com carga horária de 705h, com um total de 15 vagas.

## PÚBLICO-ALVO

Enfermeiros (as) que atuam em hospitais/maternidade do SUS no Estado do Maranhão que aderiram à Estratégia Rede Cegonha.

## COORDENAÇÃO

Professora Doutora Luzineia de Maria Pastor Santos Frias

## METAS EXECUTADAS

O curso teve início em junho de 2019.

As atividades foram desenvolvidas no Campus Universitário do Bacanga (UFMA) e no Hospital Universitário (HU-UFMA) no Centro da cidade de São Luís. A carga horária teórica foi cumprida integralmente. A parte prática começou em novembro de 2019 e está sendo realizada no Hospital Universitário da Universidade Federal do Maranhão e na Maternidade Maria do Amparo, além da Unidades Básicas de Saúde.

- Total de carga horária teórica cumprida: 285h  
carga horária prática: 142h.
- Carga horária total cumprida: 427h  
Número de alunos desistentes: 01



## OBJETIVO

Aquisição de equipamentos conforme o projeto aprovado pelo Programa de Apoio a Núcleos Emergentes - PRONEM/FAPEMA/CNPQ, edital FAPEMA nº20/2014.

## COORDENAÇÃO

Professora Doutora Luzeli Moreira da Silva.

## AÇÕES EXECUTADAS

### Importação dos seguintes equipamentos:

- Dynacool Resistivity Option, modelo D400A;
- Dynacool Horizontal Rotator High Resolution Kit, modelo D310A;
- Horizontal Rotator Probe Assy (Cryogenic rotation stage), modelo 4084-304;
- Cable Assy; User; Rotator; Dynacool (Resistivity probing cable), modelo 3084-010-02;
- Motor/Support Assembly; Dynacool; Hi Res (Motor for rotation stage), modelo 4084-302-06;
- PPMS Horizontal Rotator Accessory Kit (Sample holder kit for rotation stage), modelo 4084-006-01;
- PPMS Horizontal Rotator User's Manual (Sample mounting manual), modelo 1384-100.



## OBJETIVOS

Viabilizar a manutenção dos pontos de Telessaúde nos municípios contemplados e vinculados ao Núcleo Técnico Científico do Estado do Maranhão / HU-UFMA.

1. Ofertar serviços de teleconsultoria dentro do estado de acordo com metas e diretrizes vigentes do DEGES/SEGTE/MS;

2. Manutenção de 383 pontos de Telessaúde vinculados ao NTS-HU-UFMA;

3. Implantar a teleconsultoria aos processos regulatórios especializados no Estado;

4. Divulgar e incentivar a utilização do Portal Saúde Baseada em Evidências (PSBE) incorporado as atividades de tele-educação e teleconsultoria no processo de trabalho dos profissionais;

5. Manter serviços de tele-educação de acordo com metas e diretrizes vigentes do DEGES/SEGTE/MS;

6. Publicar os conteúdos e objetos de aprendizagem produzidos no repositório nacional do MS;

7. Acompanhar e monitorar os indicadores mínimos de avaliação das atividades realizadas;

8. Informar dados e indicadores ao SMART informação do Programa Telessaúde Brasil Redes;

9. Produzir e ofertar módulos educacionais/cursos com temas indicados pelo MS, disponibilizando-os no AVASUS.

10. Implantação do Telediagnóstico.

## PÚBLICO-ALVO

Profissionais da Atenção Básica no Estado do Maranhão.

## COORDENAÇÃO

Professor Doutor Humberto Oliveira Serra

## METAS EXECUTADAS

- Realização de mais de 6 atividades de tele-educação síncrona por mês – realizamos mais de 6 atividades por mês, com duração de 3h/aula cada, totalizando 163h/aula, considerando o período de 01/08/2019 a 31/12/2019;
- Manutenção de 100 pontos de teleconsultoria ativos por trimestre – estamos com a média de 110 pontos ativos;
- Manutenção, em média, de 130 consultorias considerando o período de 01/08/2019 a 31/12/2019;
- Realização de 15 publicações na BIREME, considerando o período de 01/03/2018 a 31/07/2019;
- Iniciadas teleconsultorias de regulação em parceria com o serviço de regulação do Estado;
- Reunião com o COSEMS para pactuar ações junto aos gestores municipais;
- Realização de 113 eletrocardiogramas, no município de São José de Ribamar, na oferta nacional de telediagnóstico a ação teve o apoio da UFMG (Universidade Federal de Minas Gerais) que também será responsável por emitir os laudos utilizando as TICs;
- Desenvolvimento Aplicativo da Plataforma SOFIA para dispositivos Android e IOS para auxiliar sobre procedimentos clínicos, ações de saúde e processos de trabalho.

## OBJETIVOS

Ofertar curso na modalidade a distância (EAD) para a formação de Teleconsultores e Telerreguladores de Telessaúde para Atenção Primária à Saúde, com 500 vagas e carga-horária de 90h.

## PÚBLICO-ALVO

Médicos, psicólogos, enfermeiros, odontólogos, nutricionistas, fisioterapeutas, farmacêuticos e terapeutas ocupacionais.

## COORDENAÇÃO

Professor Doutor Humberto Oliveira Serra

## METAS EXECUTADAS

- Oferta de 07 (sete) cursos com a temática Atenção à Saúde da Criança com carga-horária de 225h;
  - Oferta de 08 (oito) cursos com a temática Atenção à Saúde da Mulher com carga-horária de 230h;
  - Oferta de 03 (três) cursos com a temática Diretrizes Gerais para o cuidado na Atenção Domiciliar I com carga-horária de 180h;
  - Oferta de 05 (cinco) cursos com a temática Gestão Pública em Saúde com carga-horária de 225h;
  - Oferta de 04 (quatro) cursos com a temática Política de Equidade com carga-horária de 120h;
- Oferta de 06 (seis) cursos com a temática Doenças Infectocontagiosas com carga-horária de 173h;
  - Oferta de 07 (sete) cursos com a temática Nefrologia na Atenção Básica com carga-horária de 210h;
  - Oferta de 05 (cinco) cursos com a temática Redes de Atenção à Saúde com carga-horária de 120h;
  - Oferta de 08 (oito) cursos com a temática Vigilância em Saúde com carga-horária de 240h.

Todos os cursos foram ministrados na modalidade autoinstrucional com a garantia de espaço de interação e troca de experiência entre os estudantes, por meio de fóruns abertos.







## Coortes de Nascimentos de Ribeirão Preto (SP), Pelotas (RS) e São Luís (MA): determinantes do processo saúde doença no ciclo vital - Uma contribuição das Coortes de Nascimento Brasileiras para o SUS

### OBJETIVOS

Avaliar o desenvolvimento infantil, capacidade habilidades não cognitivas e problemas e transtornos mentais, com foco no capital social e na capacidade produtiva e para a vida em sociedade; Em diferentes etapas da vida, avaliar situações como o envolvimento e investimento dos pais na educação e estimulação dos filhos, o efeito da escola na redução das desigualdades nas habilidades cognitivas e não cognitivas, e da violência social no comportamento e transtornos mentais; Avaliar uma ampla gama de fatores (genéticos, biológicos e comportamentais) que tenham impacto na ocorrência de doenças crônicas não transmissíveis. Para isso, incluímos a genotipagem de coortes que não o fizeram, coleta de material biológico, exames laboratoriais e extensa coleta de dados sobre comportamentos relacionados a alimentação e atividade física; Nos diferentes estágios da vida, avaliar características de consumo alimentar, a distribuição da composição corporal, a prevalência de obesidade, tendência temporal e fatores associados em nível individual e familiar.

### PÚBLICO-ALVO

Crianças da Coorte BRISA que estarão nos primeiros anos da vida escolar (2018-2020).

### COORDENAÇÃO

Professora Doutora Rosângela F. Lucena Batista

### METAS EXECUTADAS

- Novas contratações:
  - a)04 bolsistas do pós-doutorado para elaboração de artigos científicos;
  - b)02 bolsistas doutorandas para a supervisão do trabalho em campo;
  - c)01 bolsista graduando para manutenção do RedCap;
  - d)04 entrevistadores para busca das informações escolares nas Secretarias de Estado e Município para o recrutamento das crianças das pesquisas;
- Realização da 2ª reunião presencial em São Luís nos dias 12 e 13 de fevereiro de 2019 com a presença dos professores de Ribeirão Preto e Pelotas;
- Realização a busca dos registros escolares nos registros da Secretaria Estadual de Educação (SEDUC) com o objetivo de identificar as crianças nascidas no ano de 2010 que estão matriculadas na rede pública e particular de ensino;
- Reunião dos 3 Centros: foi realizado a 3ª reunião das coortes em Pelotas no mês de setembro onde foram apresentados os artigos elaborados e concluídos do consorcio; definidos os instrumentos que serão aplicados nas coortes (DAWBA, WISC);

- Oficina em Pelotas do acelerômetro ActTrust: manutenção dos acelerômetros e qualificação, bem como a instalação do Software ActStudio, configuração dos ActTrust para as operações, extração dos dados do ActTrust e análise de dados;
- Reuniões semanais, durante seis meses, juntamente com a equipe de Ribeirão Preto para discussão dos instrumentos, escalas e questionários que serão aplicados na pesquisa. Essas reuniões semanalmente tiveram uma duração de 6 meses;
- Processo seletivo para Assistentes de Pesquisa (entrevistadores).



### OBJETIVOS

Reestruturação da tecnologia de processamento de leite e controle de qualidade e capacitação de profissionais que serão multiplicadores do manejo especializado da amamentação.

Essas intervenções foram definidas a partir da constante necessidade de revisão das metas de distribuição de leite humano como também na redução sazonal no número de doadoras. Com as campanhas de sensibilização e cooptação de novas doadoras, sempre formam uma preocupação sobre a capacidade de processamento desse leite em caso de aumento substancial de doadoras cadastradas.

### PÚBLICO-ALVO

**Este projeto tem dois tipos de público alvo:**

- Bebês prematuros, internados na UTI neonatal do Hospital Universitário da Universidade Federal do Maranhão (HUUFMA), que necessitem de leite humano como forma de nutrição, serão os beneficiários diretos da atividade de reestruturação do Banco de Leite;

- Para a atividade de formação dos profissionais de saúde, os pré-requisitos necessários para seleção foram os profissionais com registro no Cadastro Nacional de Estabelecimentos de Saúde (CNES), com o Código Brasileiro de Ocupação nas categorias de Médico (qualquer categoria), Enfermeiro (qualquer categoria), Técnico de Enfermagem, Auxiliar de Enfermagem, Fonoaudiólogo, Nutricionista ou Agente Comunitário de Saúde (ACS) que

participem de maneira ativa na gestão de equipes de saúde da família e/ou trabalhe diretamente com gestantes e/ou puérperas, inseridos na atenção básica ou especializada da rede de saúde dos municípios prioritários.

### COORDENAÇÃO

Professora Doutora Feliciano Santos Pinheiro

### METAS EXECUTADAS

Foram capacitados até dezembro de 2019 um total de 132 profissionais de vários municípios. Desta forma, o HU-UFMA já executou 89,87% do orçamento acordado para capacitação dos profissionais e aquisição de equipamentos para reestruturação do Banco de Leite Humano.



### OBJETIVOS

O Projeto tem como objetivo principal a redução da morbimortalidade neonatal através da capacitação de equipes de saúde nos diversos níveis de atenção à saúde a partir da construção de linhas de cuidado que articulem o cuidado hospitalar e a atenção básica a partir de dois eixos principais:

- Aquisição de equipamentos que garantam a qualificação da atenção prestada aos recém-nascidos, e;
- Capacitação de profissionais da atenção básica.

### PÚBLICO-ALVO

Profissionais de saúde da Estratégia Saúde da Família das Unidades Neonatais e Maternidade.

### COORDENAÇÃO

Professora Doutora Marynéa Silva do Vale

### METAS EXECUTADAS

Nos seis primeiros meses da execução do Projeto foram realizados:

- 6 Cursos de Reanimação Neonatal para médicos e auxiliares da Reanimação;
- 4 Cursos de Transporte Neonatal;
- 3 Curso para Tutores do Método Canguru na Atenção Básica;
- 2 Curso de capacitação na estratégia AIDPI Neonatal.

Execução de 80,48% do orçamento acordado para capacitação dos profissionais e aquisição de equipamentos para reestruturação da UTI Neonatal.



### OBJETIVOS

Apoio técnico e estrutural ao projeto do Curso de Especialização em Engenharia de Manutenção que objetiva a formação de profissionais capazes de conduzir a manutenção produtiva total nas plantas industriais, nos sistemas complexos de produção e nos ambientes de serviços.

### PÚBLICO-ALVO

Gestores, engenheiros mecânicos, engenheiros de produção, engenheiros eletricitas, analistas, tecnólogos, programadores e supervisores de manutenção, operação e setores afins e outros profissionais com educação superior completa em cursos reconhecidos pelo MEC.

### COORDENAÇÃO

Professor Doutor José Hilton Gomes Rangel



### METAS EXECUTADAS

- Realização do MÓDULO 10: Ensaios não Destrutivos Aplicados à Manutenção – Ministrado pelo professor Ms. Marcelo Caethano de Souza Cabeça, em dois períodos, com duração de 12 e 24 horas;
- Apresentação de 17 defesas dos trabalhos de conclusão de curso abordando temas voltados para a Engenharia de Manutenção;

Do total de alunos ingressantes (32 da ALUMAR e 5 selecionados em Edital do IFMA), 28 frequentaram com regularidade as aulas dos módulos ofertados e encaminharam pré-projeto para orientação de professores do IFMA com vistas na defesa dos trabalhos de conclusão de curso (TCC). Do total de alunos que encaminharam os pre-projetos de TCC, 5 ainda não apresentaram a defesa do Trabalho de Conclusão de Curso.



### OBJETIVOS

Aplicação e correção dos diplomas de proficiência em francês DELF (Diploma Elementar de Língua Francesa, níveis A1, A2, B1 e B2) e o DALF (Diploma Aprofundado de Língua Francesa, níveis C1 e C2).

Estes diplomas são condição *sine qua non* para estudantes e pesquisadores que desejem realizar cursos ou mobilidade acadêmica internacional a países francófonos, em especial França, Canadá, Suíça e Bélgica.

### PÚBLICO-ALVO

Estudantes e pesquisadores interessados em concorrer nos editais de mobilidade acadêmica internacional, atestar proficiência em francês para seleções de mestrado e doutorado nacionais e internacionais.

### COORDENAÇÃO

Professor Doutor Vilton Soares de Souza

### METAS EXECUTADAS

- Ofertadas duas sessões em 2019, em setembro e novembro. Na primeira sessão, foram percorridas todas as instituições de ensino superior do estado do Maranhão para a divulgação da oferta. Além das matérias no site do IFMA;

- Tivemos 13 inscritos, com a confirmação de pagamento de dois;
- Na sessão de novembro, tivemos 11 inscritos, com a confirmação de pagamento de 7 candidatos;
- Dessa forma, atendemos a contento 9 estudantes e pesquisadores maranhenses com a oferta dos diplomas de proficiência em língua francesa, movimentando R\$ 3.176,00 de recolhimento de taxas de inscrição.

Diante do nosso planejamento inicial, apesar do volume inferior de procura dos testes, reconhecemos o valor de assegurar a oferta dos diplomas DELF/DALF. O acesso a mais uma língua estrangeira é a possibilidade de se produzir conhecimento com uma lente de maior acuidade para observar os objetos de análise.

Percebemos, igualmente, que a não oferta do idioma francês nas universidades foi uma das razões para um número limitado de inscritos nos testes. Por esta razão, o Instituto Federal do Maranhão já iniciou a oferta de cursos de francês para a comunidade acadêmica interessada e, assim, esperamos que as sessões previstas para 2020 tenham mais inscritos.

## OBJETIVOS

Implementar um conjunto de ações de qualificação e aperfeiçoamento da Gestão do SUS por meio de capacitações, realizações de eventos institucionais, planejamento, avaliações, monitoramento e acompanhamento dos serviços de saúde postos à disposição da coletividade, com foco no melhoramento dos resultados.

## PÚBLICO-ALVO

Toda a população do Estado do Maranhão, sendo os trabalhos desenvolvidos nos 217 municípios do Maranhão, através das 19 (dezenove) Unidades Regionais de Saúde e municípios de suas jurisdições, representados pelos municípios sede das seguintes regiões: São Luís, Pinheiro, Chapadinha, Açailândia, Zé Doca, Balsas, Itapecuru Mirim, Rosário, Bacabal, Pedreiras, Santa Inês, São João dos Patos, Imperatriz, Codó, Viana, Caxias, Timon, Presidente Dutra e Barra do Corda.

## COORDENAÇÃO

Janikele Galvão de Ferreira

## METAS EXECUTADAS

- Oficinas Técnicas de Ouvidoria da SES;
  - Visitas Técnicas para a Supervisão da Ouvidoria; Capacitação sobre operacionalização do Sistema de Ouvidoria;
  - Produção de material de divulgação do serviço de Ouvidoria;
  - Realização de Eventos de capacitação para apoiar os municípios;
  - Reuniões e Oficinas técnicas envolvendo as várias políticas de saúde coordenadas pela SES; Capacitação com foco no fortalecimento da Gestão do SUS;
  - Reuniões Técnicas para tratar de assuntos relacionados às Unidades Regionais;
  - Monitoramento e acompanhamento situacional na área de saúde para os 217 municípios maranhenses;
  - Oficina de elaboração da Programação Anual de Saúde;
  - Realização de Oficinas para qualificação e organização das comissões Intergestoras Regionais (CIR);
  - Realização de Oficinas para avaliação do Plano Plurianual 2016/2019;
  - Realização de reuniões técnicas com os diretores das unidades de saúde próprias da SES.
- Reuniões mensais do Conselho de Saúde;
  - Reuniões mensais da Comissão Intergestora Bipartite – CIB;
  - Oficinas Técnicas de Ouvidoria da Secretaria de Estado da Saúde – SES;
  - Plenária de Conselheiros anual;
  - Participações em Reuniões da CIR;
  - Capacitação sobre operacionalização do Sistema de Ouvidoria;

## OBJETIVOS

Qualificar e aperfeiçoar a Atenção Primária em todo Estado do Maranhão:

- Garantir o acesso sistemático de apoio integrado, monitoramento, supervisão e avaliação das políticas, programas, projetos, ações e serviços de saúde nos 217 municípios;
- ● Promover mobilizações de saúde da Atenção Primária;
- ● Promover a qualificação institucional e técnica de gestores, usuários, conselheiros e profissionais de saúde e áreas afins do setor público, privado e conveniado ao SUS;
- ● Garantir atualização das informações, diretrizes e demandas da Atenção Primária em Saúde.

## PÚBLICO-ALVO

217 (duzentos e dezessete) municípios do Estado do Maranhão, distribuídos em 07 (sete) territórios.

## COORDENAÇÃO

Waldeise Pereira

## METAS EXECUTADAS

- **Meta 01 - Apoio Institucional, Monitoramento e Supervisão**  
Realização de 365 monitoramentos, acompanhamentos, avaliações e supervisões técnicas junto aos serviços de saúde, beneficiando 217 municípios maranhenses, através das 18 Unidades Gestoras Regionais de Saúde e Região Metropolitana de São Luís.
- **Meta 02 - Mobilizações de Saúde**  
Realização de 14 mobilizações de Saúde relacionadas a datas alusivas ou temas de interesse da Administração Pública, envolvendo temáticas

específicas, tais como: hipertensão arterial sistêmica, diabetes, câncer de mama, saúde do homem, suicídio, aleitamento materno, IST/Aids, entre outros.

- **Meta 03 - Ações de Qualificação**

Realização de 52 ações de qualificação institucional, beneficiando 217 municípios maranhenses, através das 18 Unidades Gestoras Regionais de Saúde e Região Metropolitana de São Luís, envolvendo a participação de cerca de 10 mil pessoas.

Entre os eventos realizados, destacam-se Oficinas, Seminários, Fóruns, Encontros, Capacitações e Reuniões Técnicas.

- **Meta 04 - Participação de Eventos**

Realização de 31 participações em eventos de interesse da Secretaria de Estado da Saúde e do Ministério da Saúde para informações, diretrizes e atualização das demandas da Atenção Primária em Saúde.







# Ações Construtivas para o Fortalecimento da Vigilância Sanitária e Saúde do Trabalhador no Estado do Maranhão

## OBJETIVOS

Implementar a gestão de Vigilância em Saúde Sanitária, Ambiental e do Trabalhador, de forma eficaz no desenvolvimento de ações, promovendo capacitação, educação, monitoramento, supervisão e serviços, com o intuito de diminuir ou prevenir riscos à saúde e de intervir no problemas do meio ambiente, da produção e circulação de bens e da prestação de serviços públicos.

## COORDENAÇÃO

Waldeise Pereira

## METAS EXECUTADAS

### Meta 1:

Promover educação permanente para profissionais da área sanitária, ambiental e saúde do trabalhador do setor público e privado nas 19 regionais do estado.

- Foram iniciados e concluídos cursos e seminários de capacitação para integração das ações da Saúde nas áreas de Vigilância Sanitária, Ambiental e Saúde do Trabalhador, assim contribuindo para que os profissionais de vigilância sanitária desenvolvam as habilidades necessárias no exercício de suas atividades e estabelecer fluxo para a regularização sanitária.
- Realização de 15 eventos educativos com a participação de 577 pessoas.

### Meta 2:

Promover ações de mobilização e educação em saúde com realização de projetos educativos nas 19 regiões de saúde.

Foram desenvolvidas:

- Ações educativas nas escolas (Projetos VISA nas Escolas e EDUCANVISA), contribuindo para as atitudes e hábitos na melhoria da qualidade de vida, prevenção à saúde em vigilân-

cia sanitária na Caravana Governo de Todos Nós (VISA Itinerante);

- Realização de 23 eventos, alcançando um público de 4.409 pessoas.

### Meta 3:

Monitoramento e supervisão da execução das ações de Vigilância Sanitária, Ambiental e Saúde do Trabalhador

Atividade - apoiar o monitoramento das ações de educação em saúde na rede escolar nas demais áreas implantadas nos municípios.

### Ações educativas executadas de janeiro a julho de 2019

- Curso de Vigilância Sanitária, Ambiental e Saúde do Trabalhador;
- Capacitação em Noções Básicas de Vigilância em Saúde Ambiental – formação de multiplicadores;
- Capacitação Pedagógica para preparação de instrutores /facilitadores da SES;
- Curso de Vigilância Sanitária
- Oficina para elaboração da programação anual de VISA 2019;
- Curso de Controle de Risco Sanitário;
- I Conferência Livre da Política de Atenção Primária e Vigilância em Saúde;
- Projeto Visa nas Escolas;
- Projeto Visa Itinerante;
- Projeto Visa Itinerante/Rodovia;
- Capacitação do Projeto EDUCANVISA;
- Culminância do Projeto EDUCANVISA: Educação e Vigilância Sanitária.



## Implantação de Equipe Multidisciplinar junto à Central Integrada de Penas Alternativas Penais e Inclusão Social - CIAPIS / SEAP na comarca de São Luís

### OBJETIVOS

Implantação da Central Integrada de Alternativas Penais na região metropolitana da ilha de São Luís, com os objetivos de atender a demanda do Poder Judiciário no acompanhamento e fiscalização das alternativas penais aplicadas, dar suporte às atividades inerentes à implementação das Audiências de Custódia no Estado, contribuir para o fortalecimento da política de alternativas penais e redução da população carcerária no Estado do Maranhão, assim como atuar na prevenção das violências e criminalidade a partir de intervenção em fatores de risco por meio da promoção e proteção social ao público atendido.

### PÚBLICO-ALVO

As atividades da Central Integrada de Alternativas Penais e Inclusão Social na região metropolitana da ilha de São Luís serão voltadas aos cumpridores das alternativas penais e egressos do Sistema Prisional do Estado do Maranhão.

### COORDENAÇÃO

Maíra Isabella P. Marinho Dutra

### METAS EXECUTADAS

#### **Meta 1 – Implantação da Central Integrada de Alternativas Penais.**

- Aquisição do material permanente, material de consumo e de divulgação por meio de procedimentos licitatórios;
- Recebimento, patrimonialização e instalação do material permanente;

- Seleção e Contratação da Equipe Técnica que atuará na Central Integrada de Alternativas Penais.
- Capacitação da equipe técnica que atuará na Central Integrada de Alternativas Penais;
- Elaboração do conteúdo do material de divulgação.
- Atendimento psicossocial do (a) cumpridor (a) e avaliação das políticas públicas cabíveis;
- Encaminhamento do (a) cumpridor (a) de alternativas penais à rede parceira, grupos temáticos; grupos de responsabilização, dentre outras ações;
- Encaminhamento do (a) cumpridor (a) de alternativas penais para as políticas públicas adequadas para o seu caso (atualização documental, CRAS, CAPS, dentre outras possíveis)
- Criação de uma área específica para a Coordenação da Política de Alternativas Penais, por meio de ato normativo da Secretaria que inclua, dentre suas atribuições o suporte às atividades inerentes à implementação das Audiências de Custódia no Estado.

## OBJETIVOS

Apoio ao Desenvolvimento Institucional da Companhia de Saneamento Ambiental do Maranhão - CAEMA para o cumprimento das metas do Programa Mais Saneamento.

## PÚBLICO-ALVO

Parcela da sociedade de consumidores e a comunidade maranhense consumidora para quem a CAEMA direciona suas ações e serviços.

## COORDENAÇÃO

Ana Luisa Carneiro

## METAS EXECUTADAS

Como parte do processo exigido para implantação de saneamento básico na grande São Luís e nos municípios incluídos no plano de ações mais IDH, a Companhia de Saneamento Ambiental do Maranhão - CAEMA segue cumprindo um calendário que visa melhorar as condições do sistema de esgotamento sanitário da Ilha de São Luís, proporcionando melhores condições de vida para a população local e preservando o meio ambiente, despoluindo bacias hidrográficas, praias e lençóis freáticos da Ilha.

- Trabalho Técnico Social desenvolvido pelos colaboradores da Fundação Josué Montello lotados na Coordenadoria Socioambiental - EMARS da Caema em conjunto com as equipes da Gerência de Projetos e Obras Especiais - EPRE, Gerência de Obras - EOBR e Gerência de Projetos - EPRO;
- Fiscalização das obras e serviços dos contratos do PAC 1, referentes às obras de esgotamento sanitário na cidade de São Luís, Etapa 1 e dos

municípios incluídos no Plano de Ações Mais IDH, ficarão a cargo da Diretoria de Engenharia e Meio Ambiente da CAEMA.

As obras são compostas de redes coletoras e interceptores de esgostos incluindo os kits sanitários nos seguintes sistemas:

- Sistema São Francisco PAC 02;
- Sistema Vinhais PAC 02;
- Sistema Bacanga PAC 02;
- Sub-bacias Rios Claro e Pimenta PAC 02;
- Sistema Anil PAC 02.
- Elaboração de relatórios de acompanhamento social das famílias participantes do Projeto Kits Sanitários.



### OBJETIVOS

Apoio ao desenvolvimento institucional da Secretaria de Estado das Cidades e Desenvolvimento Urbano - SECID, para a Regularização Fundiária de habitações de interesse social no Estado do Maranhão.

### COORDENAÇÃO

Eysmael Nascimento Ximenes

### METAS EXECUTADAS

- Levantamento socioeconômico, levantamento de (memorial e planta), envio de cadastro a cartório e emissão de títulos de propriedades, com foco nos bairros Cidade Olímpica, Camboa, Residenciais Monte Castelo e José Reinaldo Tavares (em São Luís) e Vila Vitória, Habitacional Brasil I e II, Vila Cafeteira (em Imperatriz);
- Levantamento socioeconômico com cadastramento de famílias no município de São Luís: 1.576
- Levantamento de Engenharia (produção de memorial e planta) no município de São Luís: 1.896
- Envio de cadastro a cartório em São Luís: 2.310
- Emissão de títulos de propriedade em São Luís: 154
- Levantamento socioeconômico com cadastramento de famílias no município Imperatriz: 994
- Levantamento de Engenharia (produção de memorial e planta) no município de Imperatriz: 325



### OBJETIVOS

Apoio e suporte de recursos operacionais, tecnológicos e humanos para implementação de projetos de requalificação urbana e infraestrutura na região metropolitana de São Luís.

### COORDENAÇÃO

Eysmael Nascimento Ximenes

### METAS EXECUTADAS

- Cadastro técnico social das famílias a serem contempladas diretamente nos projetos;
- Levantamento de demandas nas comunidades que atendem a metropolização;
- Levantamento de obras;

- Entrega de benefícios a moradores de baixa renda de municípios da região metropolitana da Grande São Luís (Paço do Lumiar, Raposa, São José de Ribamar e São Luís) para melhoria de suas residências;
- Atendimentos realizados pela equipe da SECID para o recebimento de documentos para o recebimento do benefício, tirar dúvidas, emissão de cheques, liberação de parcela, dentre outros serviços: 11.429
- Visita das equipes técnicas para vistoria da execução dos serviços do Programa Rua Digna nos municípios atendidos pelo projeto;
- Realização de vistorias em 208 residências para a verificação da utilização dos recursos;
- Entrega de 667 novos cheques.



## OBJETIVOS

Buscar estratégias diferenciadas para vacinar a população alvo contra o sarampo, além de atualizar o calendário vacinal com as demais vacinas disponíveis no Programa Nacional de Imunizações – PNI, principalmente das crianças menores de cinco anos, refletindo na melhoria das coberturas vacinais. Importante ressaltar que o alcance mínimo das coberturas vacinais impacta diretamente no alcance dos indicadores de saúde como, por exemplo, o PQAVS.

A meta mínima a ser alcançada na campanha para crianças menores de 5 anos, corresponde a 95% de cobertura vacinal, de forma homogênea, do público-alvo a ser vacinado. Nas demais faixas etárias com prioridade para vacinação, não há uma meta estabelecida, porém demos ênfase à população de 20 a 29 anos, por ser esta, com ocorrência de vários casos no Brasil.

## PÚBLICO-ALVO

Prioritariamente, jovens na faixa etária de 20 a 29 anos, além de outros grupos etários previstos para receber a vacina Tríplice Viral.

## COORDENAÇÃO

Enfermeira Charlene Alves Luso  
Enfermeira Maria Eugênio e Silva  
Enfermeira Luciane Sousa de Brito Dourado



## METAS EXECUTADAS

- Com a realização de estratégias diferenciadas, vacinamos um quantitativo de 3.019 pessoas, incluindo crianças, jovens e adultos, no período vigente do Convênio, atendendo às perspectivas de proteger todas essas pessoas que se encontravam em situação de vulnerabilidade para o sarampo, evitando o aumento de pessoas doentes e óbitos.





## Estudo Imunofenotípico da Proliferação Celular e Molecular das Leucemias no Estado do Maranhão

### INSTITUIÇÃO EXECUTORA

Centro de Pesquisa Clínica do Hospital Universitário da Universidade Federal do Maranhão-(CEPEC/HUUFMA).

### PESQUISADOR RESPONSÁVEL

**Prof. Dr. Raimundo Antônio Gomes Oliveira**

### PATROCINADOR

Fundação Antônio Jorge Dino - IMOAB

### VIGÊNCIA

De novembro de 2009 até novembro de 2020

### RECURSOS FINANCEIROS

Recurso no valor de R\$310.456,04 (trezentos e dez mil, quatrocentos e cinquenta e seis reais e quatro centavos) oriundo da Fundação Antônio Jorge Dino, por meio de contrato de prestação de serviços para a realização de exames de imunofenotipagem e biologia molecular quantitativo dos pacientes oncológicos e hematológicos tratados na Fundação Antônio Jorge Dino / Instituto Maranhense de Oncologia Aldenora Belo - IMOAB e o CEPEC/HUUFMA, por meio da Fundação Josué Montello.

### PÚBLICO-ALVO

Pacientes portadores de cânceres hematológicos.

### METAS EXECUTADAS

- Realização de mais de 400 exames (painéis com 10 anticorpos cada) de imunofenotipagem para diagnóstico e durante a fase de terapia do paciente oncohematológico;
- Realização de mais de 50 exames de biologia molecular.



## Pesquisas de Mutações nos GENES BRAF, família RAS e outros pacientes com diagnóstico ou suspeita de neoplasias tireoidianas

---

### INSTITUIÇÃO EXECUTORA

Centro de Pesquisa Clínica do Hospital Universitário da Universidade Federal do Maranhão - (CEPEC/HUUFMA).

### PESQUISADOR RESPONSÁVEL

**Prof. Dr. Manuel dos Santos Faria**

### PATROCINADOR

Fundação Antônio Jorge Dino

### VIGÊNCIA

De junho de 2018 a junho de 2020

### RECURSOS FINANCEIROS

R\$ 50.000,00 (cinquenta mil reais), por paciente incluído, liberados no exercício 2019.

### OBJETO DO ESTUDO

Exames genéticos para a pesquisa de mutações nos GENES BRAF, Família RAS e outros dos pacientes com diagnóstico ou suspeita clínica de neoplasias tireoidianas atendidos pela unidade hospitalar Instituto Maranhense de Oncologia Aldenora Bello da Fundação Antônio Jorge Dino, com a participação do Serviço de Endocrinologia do HUUFMA, contribuindo para estudos de pesquisa científica entre as instituições envolvidas.





## Estudo imunofenotípico da proliferação celular e molecular das Leucemias no Estado do Maranhão

### INSTITUIÇÃO EXECUTORA

Centro de Pesquisa Clínica do Hospital Universitário da Universidade Federal do Maranhão-(CEPEC/HUUFMA).

### PESQUISADOR RESPONSÁVEL

**Prof. Dr. Raimundo Antônio Gomes Oliveira**

### PATROCINADOR

UNACON São Rafael

### VIGÊNCIA

Novembro de 2017 a novembro de 2020

### RECURSOS FINANCEIROS

Recursos oriundos do Sistema Único de Saúde-SUS do Governo Federal no valor de por meio de contrato de prestação de serviços para a realização de exames de imunofenotipagem dos pacientes oncológicos e hematológicos tratados no Hospital São Rafael LTDA (HSR) - UNACON São Rafael e o CEPEC/HUUFMA, por meio da Fundação Josué Montello.

R\$71.507,26 (setenta e um mil, quinhentos e sete reais e vinte e seis centavos) liberados no exercício 2019.

### PÚBLICO-ALVO

Pacientes portadores de cânceres hematológicos.

### METAS EXECUTADAS

- Exames realizados durante a fase de terapia do paciente oncohematológico);
- Laudos de imunofenotipagem;
- Reações imunológicas;
- Mielogramas;
- Testes citoquímicos para peroxidase;
- Hemogramas.

29



## Estudo Clínico para avaliar o uso de práticas baseadas em evidências através de uma estratégia multifacetada

### Estudo BRIDGE - CV

---

#### INSTITUIÇÃO EXECUTORA

Centro de Pesquisa Clínica do Hospital Universitário da Universidade Federal do Maranhão-(CEPEC/HUUFMA).

#### PESQUISADOR RESPONSÁVEL

**Prof. Dr. José Albuquerque de Figueiredo Neto**

#### PATROCINADOR

Associação do Sanatório Sírio - Hospital do Coração / HCOR

#### VIGÊNCIA

De novembro de 2016 até a abril de 2021

#### NÚMERO DE PACIENTES

30 (participantes)

#### RECURSOS FINANCEIROS

R\$ 5.000,00 (cinco mil reais)

- Valor liberado no exercício 2019.



## Estudo para determinar a eficácia e a segurança da associação Dextrocetamina 1% com Clonidina 0,03% no tratamento de dor neuropática - RELIEVE CRT079

---

### INSTITUIÇÃO EXECUTORA

Centro de Pesquisa Clínica do Hospital Universitário da Universidade Federal do Maranhão-(CEPEC/HUUFMA).

### PESQUISADOR RESPONSÁVEL

**Prof. Dr. João Batista Garcia**

### PATROCINADOR

Cristália Produtos Químicos e Farmacêuticos LTDA.

### VIGÊNCIA

De setembro de 2016 até a conclusão do Estudo

### RECURSOS FINANCEIROS

R\$ 47.349,25 (quarenta e sete mil, trezentos e quarenta e nove mil e vinte e cinco centavos) por paciente incluído.

- Valor liberado no exercício 2019



## Estudo para avaliar os efeitos do Ácido Bempedóico sobre a ocorrência de eventos cardiovasculares em pacientes com intolerância a Estatinas

---

### INSTITUIÇÃO EXECUTORA

Centro de Pesquisa Clínica do Hospital Universitário da Universidade Federal do Maranhão-(CEPEC/HUUFMA).

### PESQUISADOR RESPONSÁVEL

**Prof. Dr. João Batista Garcia**

### PATROCINADOR

Esperion Therapeutics, INC

### VIGÊNCIA

De outubro de 2018 até a conclusão do Estudo

### RECURSOS FINANCEIROS

R\$ 5.551,20 (cinco mil, quinhentos e cinquenta e um reais e vinte centavos) por paciente incluído.

- Valor liberado no exercício 2019.



## Adesão às Diretrizes Assistenciais de Insuficiência Cardíaca, Fibrilação Artrial, Síndrome Coronariana Aguda em Programa de Boas Práticas em Cardiologia

### INSTITUIÇÃO EXECUTORA

Centro de Pesquisa Clínica do Hospital Universitário da Universidade Federal do Maranhão-(CEPEC/HUUFMA).

### PESQUISADOR RESPONSÁVEL

**Prof. Dr. José Albuquerque Figueiredo Neto**

### OBJETO

- Serviços de coleta e reunião de dados extraídos de observação e estudos clínicos realizados em pacientes do Hospital Universitário da UFMA/CEPEC;
- Atuar em parceria com a instituição de pesquisa fornecendo informações e condições da pesquisa;
- Encaminhar a avaliação detalhada dos pacientes nas áreas: síndrome coronariana aguda; insuficiência cardíaca; fibrilação arterial hospitalar e ambulatorial.

### PATROCINADOR

Sociedade Brasileira de Cardiologia

### VIGÊNCIA

De agosto de 2017 até a conclusão do Estudo.

### RECURSOS FINANCEIROS

R\$7.433,53 (sete mil, quatrocentos e trinta e três reais e cinquenta e três centavos) por paciente.

- Valor liberado no exercício 2019.



## I Registro Brasileiro de Insuficiência Cardíaca BREATHE - Extensão

---

### INSTITUIÇÃO EXECUTORA

Centro de Pesquisa Clínica do Hospital Universitário da Universidade Federal do Maranhão-(CEPEC/HUUFMA).

### PESQUISADOR RESPONSÁVEL

**Prof. Dr. José Albuquerque de Figueiredo Neto**

### OBJETO

Serviços de coleta e reunião de dados extraídos de observação e estudos clínicos realizados em pacientes do Hospital Universitário da UFMA/CEPEC;

### PATROCINADOR

Sociedade Brasileira de Cardiologia

### VIGÊNCIA

De fevereiro de 2018 até a conclusão do Estudo.

### RECURSOS FINANCEIROS

R\$ 100,00 (cem reais) por paciente.

- Valor liberado no exercício 2019.



## Condução de Estudo Clínico de extensão para avaliar a eficácia e a segurança do em longo prazo do hormônio do crescimento humano recombinante Cristália (r-hGH Cristália) em crianças com deficit de crescimento devido a deficiência do hormônio do crescimento que foram tratadas no estudo CRT - 076 - Estudo CRT 086

---

### INSTITUIÇÃO EXECUTORA

Centro de Pesquisa Clínica do Hospital Universitário da Universidade Federal do Maranhão-(CEPEC/HUUFMA).

### PESQUISADOR RESPONSÁVEL

**Prof. Dr. Manuel dos Santos Faria**

### PATROCINADOR

Cristália Produtos Químicos e Farmacêuticos LTDA

### VIGÊNCIA

De setembro de 2017 até a conclusão do Estudo.

### RECURSOS FINANCEIROS

R\$ 6.470,40 (seis mil, quatrocentos e setenta reais e quarenta centavos) por paciente.

- Valor liberado no exercício 2019.



## Telemonitoramento após insuficiência cardíaca aguda descompensada: ensaio clínico multicêntrico com perspectiva do Sistema Único de Saúde Brasileiro - Estudo Rebicc - CBC

---

### INSTITUIÇÃO EXECUTORA

Centro de Pesquisa Clínica do Hospital Universitário da Universidade Federal do Maranhão-(CEPEC/HUUFMA).

### PESQUISADOR RESPONSÁVEL

**Prof. Dr.**

### OBJETO

Desenvolver e avaliar uma estratégia de autocuidado e monitorização para otimizar o manejo dos pacientes com IC após alta hospitalar avaliar a factibilidade da promoção do autocuidado por meio de um programa de intervenções multifacetadas em IC.

### PATROCINADOR

Associação Hospitalar Moinho de Ventos

### VIGÊNCIA

De novembro de 2019 até a conclusão do estudo.

### RECURSOS FINANCEIROS

R\$ 1.300,00 (mil e trezentos reais) por paciente.





## Efeito do programa alimentar brasileiro cardioprotetor na redução de eventos e fatores de risco na prevenção secundária para doença cardiovascular: um ensaio clínico randomizado análise de genômica nutricional e parâmetros cardiometabólicos do projeto Dica BR - DICA NUTS

---

### INSTITUIÇÃO EXECUTORA

Centro de Pesquisa Clínica do Hospital Universitário da Universidade Federal do Maranhão (CEPEC/HUUFMA).

### PESQUISADOR RESPONSÁVEL

**Prof. Dr. José Albuquerque de Figueiredo Neto**

### PATROCINADOR

Associação Beneficente Síria - Hospital do Coração (Hcor)

### VIGÊNCIA

De fevereiro de 2019 até dezembro de 2020

### RECURSOS FINANCEIROS

R\$ 375,00 (trezentos e setenta e cinco reais) por paciente.



## Estudo de fase 4, duplo-cego, randomizado, controlado por placebo e multicêntrico, para avaliar o efeito do ácido obeticólico sobre os resultados clínicos em sujeitos com colangite biliar primária - OCA Intercept

### INSTITUIÇÃO EXECUTORA

Centro de Pesquisa Clínica do Hospital Universitário da Universidade Federal do Maranhão (CEPEC/HUUFMA).

### PESQUISADOR RESPONSÁVEL

**Profa. Draa Adalgisa de Souza Paiva Ferreira**

### OBJETO

Realizar estudo clínico usando o composto Ácido Obeticólico (OCA) em conformidade com 747-302 Estudo de fase 4, duplo-cego, randomizado, controlado por placebo e multicêntrico, para avaliar o efeito do ácido obeticólico sobre os resultados clínicos em sujeitos com colangite biliar primária.

### PATROCINADOR

Intercept Pharmaceuticals, INC.

### VIGÊNCIA

De fevereiro de 2019 até conclusão do Estudo

### RECURSOS FINANCEIROS

R\$ 375,00 (trezentos e setenta e cinco reais) por paciente.

- Valor liberado no exercício 2019

# DEMONSTRAÇÕES CONTÁBEIS





**BALANÇO PATRIMONIAL EM 31 DE DEZEMBRO**  
(Valores expressos em Reais - R\$)

**ATIVO**

<b>ATIVO CIRCULANTE</b>	<b>31/12/2019</b>	<b>31/12/2018</b>
CAIXA	-	-
BANCOS COM MOVIMENTO	705.761,45	124,60
Recursos Livres	142,70	124,60
Recursos com Restrições	705.618,75	-
<b>APLICAÇÕES FINANCEIRAS</b>	<b>18.666.930,22</b>	<b>16.466.630,23</b>
Recursos Livres	1.056.652,24	2.356.831,98
Recursos com Restrições	17.610.277,98	14.109.798,25
<b>VALORES A RECEBER</b>	<b>19.079.785,42</b>	<b>22.989.575,37</b>
Contratos/Convênios/Projetos a receber	19.777.348,39	23.222.953,47
(-)Perdas Estimadas em Crédito de Liquidação Duvidosa	(697.562,97)	(233.378,10)
<b>OUTROS CRÉDITOS</b>	<b>171.494,05</b>	<b>228.315,24</b>
<b>ESTOQUE</b>	<b>7.430,14</b>	<b>11.211,04</b>
<b>DESPESAS PAGAS ANTECIPADAMENTE</b>	<b>3.660,44</b>	<b>5.257,10</b>
<b>ANTECIPAÇÃO DE RECURSOS A CONTRATOS</b>	<b>3.954.885,81</b>	<b>4.582.020,81</b>
<b>ADIANTAMENTO A FORNECEDOR</b>	<b>19.435,35</b>	<b>5.503,89</b>
<b>CRÉDITOS DE CT ENCARGOS TRABALHISTAS</b>	<b>10.942.064,04</b>	<b>8.577.605,60</b>
<b>TOTAL DO ATIVO CIRCULANTE</b>	<b>53.551.446,92</b>	<b>52.866.243,88</b>
<b>ATIVO NÃO CIRCULANTE</b>	<b>31/12/2019</b>	<b>31/12/2018</b>
DEPÓSITOS JUDICIAIS	83.421,15	70.670,48
TERMO DE COLABORAÇÃO A RECEBER	-	7.674.593,81
<b>IMOBILIZADO</b>	<b>8.357.020,14</b>	<b>7.691.413,26</b>
Imobilizado Permanente	2.971.719,09	2.906.463,30
Imobilizado em Bens de Terceiros	7.014.734,97	6.221.548,05
Depreciação de Imobilizado Permanente	(1.629.433,92)	(1.436.598,09)
<b>TOTAL DO ATIVO NÃO CIRCULANTE</b>	<b>8.440.441,29</b>	<b>15.436.677,55</b>
<b>TOTAL DO ATIVO</b>	<b>61.991.888,21</b>	<b>68.302.921,43</b>

## PASSIVO

PASSIVO CIRCULANTE	31/12/2019	31/12/2018
FORNECEDORES	456.596,50	287.605,46
OBRIGAÇÕES SOCIAIS E TRABALHISTAS	1.431.949,78	1.366.369,97
OBRIGAÇÕES FISCAIS	111.967,28	205.560,87
PROVISÕES DIVERSAS	12.106.343,04	10.231.217,39
Férias e FGTS s/Férias	1.164.279,00	1.653.611,79
Provisões p/ Indenizações e encargos	10.942.064,04	8.577.605,60
PROVISÕES P/ CONTENCIOSOS	648.479,85	1.520.615,15
OUTRAS CONTAS A PAGAR	-	4.342,91
CONVÊNIO A EXECUTAR	7.027.246,45	7.105.330,03
RECEITA DIFERIDA	36.566.060,10	36.848.627,83
<b>TOTAL DO PASSIVO CIRCULANTE</b>	<b>58.348.643,00</b>	<b>57.569.669,61</b>
PASSIVO NÃO CIRCULANTE	31/12/2019	31/12/2018
TERMO DE COLABORAÇÃO A EXECUTAR	-	7.674.593,81
<b>TOTAL DO PASSIVO NÃO CIRCULANTE</b>	<b>-</b>	<b>7.674.593,81</b>
PATRIMÔNIO LÍQUIDO	31/12/2019	31/12/2018
PATRIMÔNIO SOCIAL	60.000,00	60.000,00
SUPERÁVIT / DÉFICIT ACUMULADO	2.979.086,44	1.951.205,61
SUPERÁVIT/DÉFICIT DO EXERCÍCIO	604.158,77	1.047.452,40
<b>TOTAL DO PATRIMÔNIO LÍQUIDO</b>	<b>3.643.245,21</b>	<b>3.058.658,01</b>
<b>TOTAL DO PASSIVO</b>	<b>61.991.888,21</b>	<b>68.302.921,43</b>

## DEMONSTRAÇÃO DE RESULTADO DO EXERCÍCIO (Valores expressos em Reais - R\$)

RECEITAS OPERACIONAIS	31/12/2019	31/12/2018
RECEITAS SEM RESTRIÇÃO	5.106.035,86	6.494.786,85
Receitas de Contratos Diversos	456.830,93	268.322,61
Receitas de Doações e Contribuições	-	1.366.754,10
Receitas de Estudos e Pesquisas	310.257,56	48.803,49
Receitas Operacionais e Administrativas	2.169.329,36	3.626.624,90
Outras Receitas	2.169.618,01	1.184.281,75
<b>TERMO DE COLABORAÇÃO GOV. ESTADUAL</b>	<b>1.329.617,63</b>	<b>315.532,17</b>

## DEMONSTRAÇÃO DE RESULTADO DO EXERCÍCIO

(Valores expressos em Reais - R\$)

RECEITAS OPERACIONAIS	31/12/2019	31/12/2018
<b>RECEITAS COM RESTRIÇÃO</b>	<b>25.014.283,32</b>	<b>34.712.873,65</b>
Atividades na Área de Educação	188.239,49	222.723,10
Atividades na Área de Saúde	8.295.360,47	8.857.641,13
Atividades na Área de Assistência Social	576.583,70	-
Atividades na Área de Assistência em Saúde	22.435,91	70.052,98
Atividades na Área de Medicina Legal	132.803,42	1.037.160,68
Atividades na Área de Educação em Saúde	2.581.254,84	3.975.166,35
Atividades na Área de Sustentabilidade Econômica	502.963,78	1.615.684,18
Atividades na Área de Tecnologia da Informação	9.239,60	2.279.673,22
Outras Atividades de Serviços Prestados	12.705.402,11	16.654.772,01
<b>TOTAL DA RECEITA OPERACIONAL</b>	<b>31.449.936,81</b>	<b>41.523.192,67</b>
<b>DESPESAS DE PROJETOS DE PESQUISA</b>	<b>752.510,91</b>	<b>439.460,67</b>
Despesas Gerais e Administrativas	15.069,15	56.633,84
Despesas de Pessoal e Trabalhista	144.395,89	49.823,97
Serviços de Terceiros	440.991,19	160.401,94
Material de Consumo	152.054,69	172.600,92
<b>DESPESAS OPERACIONAIS</b>	<b>4.976.371,75</b>	<b>5.182.123,36</b>
Despesas Administrativas	1.306.528,63	852.791,35
Despesas de Pessoal e Trabalhista	2.525.119,63	2.942.268,12
Serviços de Terceiros	722.837,99	886.290,00
Material de Consumo	41.952,01	48.760,25
Apoio ao Hospital Universitário - HU-UFMA	245.902,78	179.152,68
Apoio à UFMA	124.997,12	261.480,91
Apoio aos Projetos Diversos	9.033,59	11.380,05

## DEMONSTRAÇÃO DE RESULTADO DO EXERCÍCIO

(Valores expressos em Reais - R\$)

	31/12/2019	31/12/2018
<b>DESPESAS COM PROJETOS SOCIAIS</b>	<b>311.644,84</b>	<b>327.076,20</b>
Despesas de Pessoal e Trabalhista	42.737,84	43.180,00
Serviços de Terceiros	114.498,60	193.581,41
Material de Consumo	154.408,40	90.314,79
<b>DESPESAS TRIBUTÁRIAS</b>	<b>840,87</b>	<b>947,67</b>
<b>BENS DE PEQUENO VALOR</b>	<b>-</b>	<b>910,00</b>
<b>DESPESAS COM RESTRIÇÃO</b>	<b>25.014.283,32</b>	<b>34.712.873,65</b>
Despesas na Área de Educação	188.239,49	222.723,10
Despesas na Área de Saúde	8.295.360,47	8.857.641,13
Despesas na Área de Assistência Social	576.583,70	-
Despesas na Área de Assistência em Saúde	22.435,91	70.052,98
Despesas na Área de Medicina Legal	132.803,42	1.037.160,68
Despesas na Área de Educação em Saúde	2.581.254,84	3.975.166,35
Despesas na Área de Sustent. Econômica	502.963,78	1.615.684,18
Despesas na Área de Tecnologia da Informação	9.239,60	2.279.673,22
Outras Atividades de Serviços Prestados	12.705.402,11	16.654.772,01
<b>TOTAL DAS DESPESAS</b>	<b>31.055.651,69</b>	<b>40.663.391,55</b>
<b>RESULTADO OPERACIONAL LÍQUIDO</b>	<b>394.285,12</b>	<b>859.801,12</b>
<b>RESULTADO FINANCEIRO</b>	<b>209.873,65</b>	<b>187.651,28</b>
Receitas Financeiras	289.346,74	218.670,81
Despesas Financeiras	(79.473,09)	(31.019,53)
<b>SUPERÁVIT/DEFICIT DO EXERCÍCIO</b>	<b>604.158,77</b>	<b>1.047.452,40</b>

**DEMONSTRAÇÃO DO FLUXO DE CAIXA - MÉTODO INDIRETO**  
(Valores expressos em Reais - R\$)

	2019	2018
<b>ATIVIDADES OPERACIONAIS</b>	<b>3.764.379,55</b>	<b>4.383.239,70</b>
(=) Superávit/Déficit do exercício	604.158,77	1.047.452,40
<b>Receitas/Despesas que não afetam o caixa</b>		
(+) Despesas de depreciações	192.853,83	188.805,00
(+/-) Ajuste de exercícios anteriores	-19.571,57	-211.041,09
<b>VARIAÇÕES NOS ATIVOS E PASSIVOS OPERACIONAIS</b>	<b>2.986.956,52</b>	<b>3.358.023,39</b>
Fornecedores	168.991,04	-947.425,79
Obrigações Sociais e Trabalhistas	65.579,81	-223.134,80
Obrigações Fiscais	-93.593,59	-65.813,70
Provisões	1.875.125,65	-331.101,98
Provisão para Contencioso	-872.135,30	-52.007,87
Outras contas a pagar	-4.342,91	-507,93
Receitas diferidas e convênios	-360.651,31	12.918.265,11
Créditos a Receber	3.909.789,95	-10.531.683,18
Outros Créditos	56.821,19	78.986,97
Estoques	3.780,87	-1.838,76
Despesas Antecipadas	1.596,66	-3,79
Antecipação de recursos a contratos	627.135,00	1.529.877,87
Depósitos realizáveis a longo prazo	-12.750,67	126.809,82
Adiantamento a fornecedores	-13.931,46	857.601,42
Créditos de CT encargos trabalhistas	2.364.458,41	-
<b>ATIVIDADES DE INVESTIMENTOS</b>	<b>-858.442,71</b>	<b>-2.509.056,21</b>
Aquisições/Baixas no Imobilizado	-1.233.144,66	-2.313.991,38
Aquisições/Baixas nas Depreciações	374.701,95	-195.064,83
<b>VARIAÇÃO TOTAL DAS ATIVIDADES</b>	<b>2.905.936,84</b>	<b>1.874.183,49</b>
Início do Período	16.466.754,83	14.592.571,34
Final do Período	19.372.691,67	16.466.754,83
<b>VARIAÇÃO DE CAIXAS E EQUIVALENTES DE CAIXA</b>	<b>2.905.936,84</b>	<b>1.874.183,49</b>



## DEMONSTRAÇÃO DAS MUTAÇÕES DO PATRIMÔNIO SOCIAL

(Valores expressos em Reais - R\$)

DISCRIMINAÇÃO	PATRIMÔNIO SOCIAL	RESULTADO EXERCÍCIO	SUPERÁVIT/ DÉFICIT ACUMULADO	TOTAL DO PATRIMÔNIO SOCIAL
<b>SALDOS EM 31/12/2017</b>	<b>60.000,00</b>	<b>(124.929,48)</b>	<b>2.287.176,18</b>	<b>2.222.246,70</b>
Ajustes de exercícios anteriores	-	-	(211.041,09)	(211.041,09)
Transferência para Superávit acumulado	-	124.929,48	(124.929,48)	-
Superávit do Exercício	-	1.047.452,40	-	1.047.452,40
<b>SALDOS EM 31/12/2018</b>	<b>60.000,00</b>	<b>1.047.452,40</b>	<b>1.951.205,61</b>	<b>3.058.658,01</b>
Ajustes de exercícios anteriores	-	-	(19.571,57)	(19.571,57)
Transferência para Superávit acumulado	-	-	1.047.452,40	-
Superávit do Exercício	-	604.158,77	-	604.158,77
<b>SALDOS EM 31/12/2019</b>	<b>60.000,00</b>	<b>604.158,77</b>	<b>2.979.086,44</b>	<b>3.643.245,21</b>



# Notas Explicativas

(Sobre as Demonstrações Contábeis encerradas em 31.12.2019)

## NOTA 1 - CONTEXTO OPERACIONAL

A Fundação Josué Montello é pessoa jurídica de direito privado, sem fins lucrativos. Dotada de autonomia administrativa, patrimonial, de gestão financeira e operacional, instituída por Escritura Pública, lavrada às fls. 150 a 157 do livro de notas nº 586, do Cartório “Oswaldo Soares”, do Estado do Maranhão, registro nº 12.846 em 11 de setembro de 1996.

O objetivo social da Entidade é gerir, em caráter filantrópico e beneficente, os recursos do Hospital Universitário da Universidade Federal do Maranhão-HU-UFMA, oriundos do Sistema Único de Saúde – SUS ou de outras fontes, resultantes de assinatura de contratos, convênios e de outros instrumentos congêneres, provendo-o de recursos humanos, equipamentos e materiais que se fizerem necessários para a manutenção, expansão e melhoria da assistência médico-hospitalar prestada à comunidade maranhense bem como dar apoio ao ensino médico, às pesquisas científicas e tecnológicas e outras correlatas, de modo a propiciar ao HU-UFMA recursos financeiros que possam subsidiar suas atividades assistenciais, em especial, à parte da população hipossuficiente garantindo a gratuidade desses serviços à comunidade.

Para a consecução de seus objetivos, a FJMontello poderá apoiar projetos de ensino, pesquisa, extensão, desenvolvimento institucional, científico e tecnológico e de inovação, em suas áreas administrativas financeira, técnica e operacional, nos campos de atuação de: administração, assistência social, ciência e tecnologia, cultura, comunicação, educação, meio ambiente, planejamento, saúde, segurança e tecnologia de informação e: propiciar e promover a instalação e manutenção

de cursos, estimular a edição de publicações técnicas e científicas, promovendo a divulgação do conhecimento, realizar e apoiar a realização de congressos, seminários, simpósios e conferências, conceder bolsas de estudo em nível de graduação e pós-graduação, para estágios, auxílios de assistência a professores, estudiosos e pesquisadores, obedecendo os critérios e condições estabelecidos no Regulamento para concessão de Bolsa de Estudo aprovado pelo Conselho Curador e pelo Ministério Público, emitir parecer técnicos e promover a divulgação dos resultados de pesquisas, explorar, através de convênios com a Universidade Federal do Maranhão, inventos e descobertas de qualquer natureza, resultantes de suas atividades de pesquisa. Organizar e prestar serviços, mediante remuneração, nas áreas definidas no art. 5º, a órgãos ou entidades, podendo celebrar convênios, contratos, acordos e outros instrumentos, com entidades públicas ou privadas, nacionais ou estrangeiras.

A Fundação Josué Montello, ao longo de sua história e pelo rigoroso cumprimento de seus nobres fins institucionais fez-se destinatária dos seguintes Títulos e Registros\* outorgados pelo Poder Público em suas diversas esferas:

- Declaração de Utilidade Pública Federal;
- Declaração de Utilidade Pública Estadual;
- Declaração de Utilidade Pública Municipal;
- Inscrição do Conselho Municipal de Assistência Social;
- Registro do Conselho Nacional de Assistência Social – CNAS;
- Certificado de Entidade Beneficente de Assistência Social – CEBAS.

## NOTA 2 - APRESENTAÇÃO DAS DEMONSTRAÇÕES CONTÁBEIS E PRINCIPAIS PRÁTICAS CONTÁBEIS

### 2.1 Apresentações das Demonstrações Contábeis

As demonstrações contábeis foram elaboradas e estão sendo apresentadas de acordo com as práticas contábeis adotadas no Brasil, incluído as disposições da Resolução do Conselho Federal de Contabilidade nº 1.409/12, que aprovou a Interpretação Técnica ITG 2002 - Entidades sem Finalidade de Lucros, combinada com a NBC TG 1000 – Contabilidade para Pequenas e Médias Empresas.

As demonstrações são compostas por:

- a) Balanço Patrimonial
- b) Demonstração de Resultado do Exercício;
- c) Demonstração das Mutações do Patrimônio Social;
- d) Demonstrações do Fluxo de Caixa;
- e) Notas Explicativas.

### 2.2 Regime de Escrituração

O resultado foi apurado em conformidade com o regime contábil de competência. A aplicação desse regime implica no reconhecimento das receitas e despesas quando ganhas ou incorridas, independentemente de seu efetivo recebimento ou pagamento.

### 2.3 Ativos Financeiros

	31.12.2019	31.12.2018
<b>BANCOS COM MOVIMENTO</b>	<b>705.761,45</b>	<b>124,60</b>
Recursos Livres	142,70	124,60
Recursos com Restrições	705.618,75	-
<b>APLICAÇÕES FINANCEIRAS</b>	<b>18.666.930,22</b>	<b>16.466.630,23</b>
Recursos Livres	1.056.652,24	2.356.831,98
Recursos com Restrições	17.610.277,98	14.109.798,25
<b>VALORES A RECEBER</b>	<b>19.079.785,42</b>	<b>22.989.575,37</b>
De Atividade na área de Educação	-	99.801,30
De Atividade na área de Saúde	10.012.458,33	8.266.585,50
De Atividade na área de Assistência à Saúde	3.509.277,89	4.584.110,08
De Contratos e Convênios Privados	1.478.753,17	1.224.819,76
De Projetos e Estudos de Pesquisa	49.388,09	12.259,48

De Atividade em Medicina Legal	-	1.284.951,92
De Atividade na área de Educação em Saúde	210.000,00	2.795.200,00
De Atividade em Sustentabilidade Econômica	-	500.000,00
De Atividade em Tecnologia da Informação	101.845,42	43.532,71
De outras Atividades de Serviços Prestados	4.415.625,49	4.411.692,72
Perdas estimadas em Crédito de Liquidação Duvidosa	(697.562,97)	(233.378,10)

a) Banco c/movimento – incluem os depósitos bancários, investimentos de curto prazo de alta liquidez, depósitos livres e depósitos com restrições. Os depósitos livres representam os depósitos bancários à vista correspondente a recursos próprios e os depósitos com restrições correspondem a recursos recebidos de terceiros.

b) Aplicações Financeiras – Os resultados de aplicações financeiras de liquidez imediata estão pelo valor da aplicação acrescida dos rendimentos auferidos até a data do balanço.

c) Valores a receber - Registrados pelo valor das notas fiscais emitidas até o encerramento do exercício e deduzido pelos respectivos recebimentos. A provisão para recebimentos incertos é constituída em montante suficiente para cobrir eventuais perdas estimadas.

#### 2.4 Outros Créditos

	31.12.2019	31.12.2018
<b>Outros Créditos</b>	171.494,05	228.315,24

Os valores representam adiantamento de férias vencidas e proporcionais, acrescida dos correspondentes encargos sociais, imposto a recuperar e a adiantamento a terceiros.

#### 2.5 Estoque

	31.12.2019	31.12.2018
<b>Estoque</b>	7.430,14	11.211,04

Avaliados pelo custo médio de aquisição, ajustados ao valor de realização, quando aplicável.

#### 2.6 Despesas Pagas Antecipadamente

	31.12.2019	31.12.2018
<b>Despesas Pagas Antecipadamente</b>	3.660,44	5.257,10

As despesas antecipadas estão registradas no ativo circulante, sendo apropriados mensalmente ao resultado, pelo regime de competência e em conformidade com as cláusulas dos contratos de seguros e assinaturas.

2.7 Antecipações de Recurso a Contratos	31.12.2019	31.12.2018
<b>Antecipações de Recursos a Contratos</b>	3.954.885,81	4.582.020,81

Os valores representam as antecipações de receitas realizadas pela administração para cobrir as folhas de pagamento e encargos sociais e trabalhistas e obrigações fiscais dos contratos celebrados, cujos recebimentos dos créditos se realizarão no exercício seguinte.

2.8 Adiantamento a Fornecedores	31.12.2019	31.12.2018
<b>Adiantamento a Fornecedores</b>	19.435,35	5.503,89

Os valores representam pagamento antecipados para fornecedores.

2.9 Créditos de CT - Enc. Trabalhistas	31.12.2019	31.12.2018
<b>Créditos de CT - Enc. Trabalhistas</b>	10.942.064,04	8.577.605,00

Os valores representam provisões para pagamento do 13º salário, férias, aviso prévio, rescisões contratuais, multa de FGTS rescisório e processos trabalhistas relacionados a projetos encerrados ou em andamento.

2.10 Imobilizado	31.12.2019	31.12.2018
<b>IMOBILIZADO</b>	<b>8.357.020,14</b>	<b>7.691.413,23</b>
Imobilizado Permanente	2.971.719,09	2.906.463,30
Imobilizado em Bens de Terceiros	7.014.734,97	6.221.548,05
Depreciação de Imobilizado Permanente	(1.629.433,92)	(1.436.598,09)

Registrado ao custo de aquisição ou construção. As depreciações são calculadas pelo método linear a taxas permitidas pela legislação em vigor. Os bens registrados no Imobilizado de Terceiros não são depreciados, pelo fato de serem doados no final do contrato para o Órgão Contratante.

2.11 Passivos Financeiros	31.12.2019	31.12.2018
<b>FORNECEDORES</b>	<b>456.596,50</b>	<b>287.605,46</b>
<b>OBRIGAÇÕES SOCIAIS E TRABALHISTAS</b>	<b>1.431.949,78</b>	<b>1.366.369,97</b>
<b>OBRIGAÇÕES FISCAIS</b>	<b>111.967,28</b>	<b>205.560,87</b>
<b>PROVISÕES DIVERSAS</b>	<b>12.106.343,04</b>	<b>10.231.217,39</b>

São demonstrados pelas obrigações com fornecedores, encargos sociais, trabalhistas, fiscais e provisões para pagamento do 13º salário, férias, aviso prévio, rescisões contratuais, multa de FGTS rescisório e processos trabalhistas relacionados a projetos encerrados ou em andamento. As obrigações

estão demonstradas por valores conhecidos ou estimados, incluídos os encargos e variações monetárias incorridas. As provisões de férias foram efetuadas, acrescidas de seus respectivos encargos sociais tendo sido apropriadas em despesas, obedecendo ao regime de competência.

## 2.12 Passivos Contingentes

	31.12.2019	31.12.2018
<b>PROVISÕES P/ CONTENCIOSOS</b>	<b>648.479,85</b>	<b>1.520.615,15</b>

A entidade avalia as suas contingências ativas e passivas, de acordo com as determinações emanadas pela Norma e Procedimento de Contabilidade – NPC N° 22, instituída pelo IBRACON – Instituto dos Auditores Independentes do Brasil e aceita pelo Conselho Federal de Contabilidade – CFC, através da Resolução n° 1.066, de dezembro de 2005, revogada pela Resolução n° 1.180 de 24.07.2009 que aprovou a Norma Brasileira de Contabilidade – NBC T 19.7. Passivos contingentes são constituídos levando em conta a opinião dos assessores jurídicos, sempre que a perda possa ocasionar uma saída de recursos para a liquidação das obrigações e quando os montantes envolvidos sejam mensuráveis com suficiente segurança.

## 2.13 Outros Passivos Circulantes

	31.12.2019	31.12.2018
<b>OUTRAS CONTAS A PAGAR</b>	<b>-</b>	<b>4.342,91</b>
<b>CONVÊNIO A EXECUTAR</b>	<b>7.027.246,45</b>	<b>7.105.330,03</b>
<b>RECEITA DIFERIDA</b>	<b>36.566.060,10</b>	<b>36.848.627,83</b>

Representados por caução e seguro a pagar, convênios a executar e receita diferida, que são os saldos dos contratos de entidades públicas, os quais serão utilizados dentro do estabelecido no Projeto Básico, aprovado junto à instituição concedente de acordo com as rubricas aprovadas no respectivo contrato.

## 2.14 Patrimônio Social

Conforme estatuto, as rendas geradas pela Fundação são empregadas integralmente nos seus objetivos sociais comentados na Nota 1. Na eventual possibilidade de encerramento das atividades da Fundação, por meio de decisão unânime da totalidade dos membros do Conselho Curador, seu Patrimônio Social será incorporado integralmente ao de outra instituição filantrópica.

## 2.15 Apuração do Superávit do Exercício

Apresentou um Superávit no valor de **R\$ 604.158,77 (seiscentos e quatro mil, cento e cinquenta e oito reais e setenta e sete centavos)**. O resultado foi apurado em conformidade com o regime contábil de competência. A aplicação desse regime implica no reconhecimento das receitas e despesas quando ganhas ou incorridas, independentemente de seu efetivo recebimento ou pagamento.

## 2.16 Reconhecimento da Receita

A receita pela prestação de serviços é reconhecida tendo-se como base a etapa de execução dos serviços realizados até o encerramento do balanço, na medida em que todas as despesas relacionadas aos serviços possam ser mensurados confiavelmente.

## 2.17 Contingências Cíveis, Trabalhista e Tributárias

Na data das demonstrações financeiras, a Fundação apresentava os seguintes passivos, e correspondentes depósitos judiciais, relacionados a contingências:

<b>PROVISÕES P/ CONTENCIOSOS</b>	<b>648.479,85</b>
<b>DEPÓSITOS JUDICIAIS</b>	<b>(83.421,15)</b>
<b>PROVISÃO LÍQUIDA</b>	<b>565.058,70</b>

A Fundação é parte envolvida em processos trabalhistas, tributários e outros em andamento, e está discutindo essas questões tanto na esfera administrativa como na judicial, as quais, quando aplicáveis, são amparadas por depósitos judiciais. As provisões efetuadas para eventuais perdas, foram efetuadas considerando as causas com possibilidade de perda provável e mensuráveis com suficiente segurança, conforme opinião de seus consultores jurídicos externos.

Além das provisões que foram contabilizadas, a Fundação possui ações judiciais cuja possibilidade de perda foram consideradas possíveis, conforme opinião de seus consultores jurídicos externos, abaixo detalhado:

Processo: 10320-724.499/2015-70 - Auto de Infração - Secretaria da Receita Federal do Brasil - Delegacia de São Luís - MA	5.787.367,61
Processo: 10320-724.497/2015-81 - Auto de Infração - Secretaria da Receita Federal do Brasil - Delegacia de São Luís - MA	71.018.511,99
Processo: 10320-724.498/2015-25 - Auto de Infração - Secretaria da Receita Federal do Brasil - Delegacia de São Luís - MA	14.947.576,63
<b>TOTAL DAS PROVISÕES C/ POSSIBILIDADE DE PERDA POSSÍVEL</b>	<b>91.753.456,23</b>

As contingências com possibilidade de perda possível, referem-se a Autos de Infração perante a Secretaria da Receita Federal, cujo objeto é a imunidade da Quota Patronal, RAT e Terceiros.

Existem duas Ações Anulatórias de lançamentos tributário em curso. O processo e nº0007643-79.2012.4.01.3700, que tramita perante a 3ª Vara Federal de São Luís/MA, para anulação dos autos de infração nº37.288.913-1/37.288.914.-0/37.288.915-8, transitou em julgado em 02/10/2018, com decisão exitosa. Atualmente, pende tão somente de cumprimento de sentença, inerente a baixa e arquivamento dos referidos lançamentos tributários perante a Secretaria da Receita Federal do Brasil.

Já o processo nº0003817-06.2016.4.01.3700, que igualmente tramita perante a 3ª Vara Federal de São Luís/MA, pretendia anulação dos autos de infração nº10320-724.499/2015-70, 10320-724.497/2015-81 e 10320-724.498/2015-25, em primeira instância foi julgado totalmente procedente. Porém, o TRF da 1ª Região, proveu parcialmente recurso de apelação interposto por União, para o fim de manter a cobrança da contribuição previdenciária inerente às Terceiras Entidades e Fundos (Terceiros) e da Contribuição Previdenciária a cargo dos segurados. Os consultores que acompanham estes processos, observam que:(a) a Fundação Josué Montello não havia sido intimada para contrarrazões;(b) não foi analisada a incidência do Art.3º, § 5º, da Lei nº11.457/2007, no tocante a isenção tributária de "Terceiros" e;(c) também não são consideradas decisão da Consultoria Jurídica do MPAS, de 24.03.1999,e a Solução de consulta Interna COSIT nº9,de 23.06.2015,publicada no sitio da RFB em 14/07/2015, referente a Contribuição Previdenciária a cargo dos segurados. Assim, foram opostos embargos de declaração arguindo nulidades e omissões, os quais pendem de julgamento pela 7ª Turma do TRF 1ª Região desde 28/09/2018.

### NOTA 3 - ASPECTOS FISCAIS

A Fundação, na condição de entidade sem fins lucrativos e filantrópica, goza da imunidade tributária no que se refere ao seu Patrimônio, rendas e serviços, inclusive abrangendo as contribuições sociais e previdenciárias, para o desenvolvimento de seus objetivos atendendo aos requisitos legais e constitucionais que asseguram esta imunidade, previstos quanto aos Impostos no Art.150,Inc.VI "C" da Constituição; quanto as contribuições sociais e previdenciárias, nos Artigos 195, § 7º e 146,Inc.II,cc Art.14 do CTN (conforme Tema 32 do STF).

### NOTA 4 - ATIVIDADES FILANTRÓPICAS

A Fundação Josué Montello vem desenvolvendo suas atividades filantrópicas através das ações de Assistência à Saúde bem como o apoio ao desenvolvimento de Projetos de Ensino Pesquisa, Extensão e Desenvolvimento Institucional, viabilizados pelo HU-UFMA e pela gestão de projetos de órgãos públicos estadual. Ainda desenvolve os seguintes projetos sociais: projeto Biti Orun (Sol é Vida), projeto Thembí (Esperança), e o Projeto Promoção de Ações de Reconhecimento e Valorização das Comunidades de Matriz Africana em parceria com a Vale S/A, no município de São Luís –MA; projeto Aprendendo a Ser Incluído no município de Balsa –MA; projeto Temática Rural Quilombola (Semana do Bebe Quilombola) uma parceria com a Prefeitura Municipal de Bequimão-MA e o assessoramento ao projeto "Educazione, Salute, Acqua e Autosviluppo familiare" (Educação, Saúde, Água e Autodesenvolvimento Familiar), com parceria com a ONG Medicus Mundi Itália e a Associação Santo Antônio dos Pretos (ASA dos Pretos), do município de Penalva -MA.

### NOTA 5 - ISENÇÕES USUFRUÍDAS

A Fundação, na condição de entidade sem fins lucrativos e filantrópica, usufruiu de desoneração das contribuições sociais e previdenciárias, descritas como as devidas fossem, no exercício de 2019 e 2018, como seguem:

	31.12.2019	31.12.2018
<b>Cota Patronal + SAT + Terceiros</b>	<b>4.587.730,76</b>	<b>5.482.529,58</b>

### NOTA 6 - GRATUIDADE E BENEFÍCIOS USUFRUÍDOS

A FJMONTELLO foi instituída com o objetivo principal de apoiar o Hospital Universitário da Universidade Federal do Maranhão – HUUFMA, que além de Hospital Escola é referência dos procedimentos de alta complexidade para o Sistema Único de Saúde –SUS, no Estado do Maranhão.

No cumprimento de seu objetivo e para apoiar os serviços especializados e as pesquisas realizados pelo Hospital Universitário, a FJMONTELLO cedeu a título de comodato três dos seus imóveis de sua propriedade:

1-Imovel onde funciona o Centro de Prevenção de Doenças Renais com o objetivo de oferecer à população maranhense um atendimento diferenciado às diversas patologias renais, observando as causas tratáveis e preveníveis da doença, em 2019 foram realizados 22.692 procedimentos, localizado à Rua Silva Jardim, 83 - Centro, avaliado em R\$-1.352.721,77 (Um milhão trezentos e cinquenta e dois mil setecentos e vinte e um reais e setenta e sete centavos).Renunciando ao aluguel no valor anual de R\$-112.800,00 (cento e doze mil e oitocentos reais).

2-Imovel onde funciona o Biobanco de Tumores e DNA do Maranhão que tem como propósito suprir a carência de dados referente estudos sobre os cânceres no Estado do Maranhão, em 2019 foram coletadas e armazenadas 752 amostras, localizado na Rua Coelho Neto, 322, Centro, avaliado



em R\$-345.854,25 (trezentos e quarenta e cinco mil oitocentos e cinquenta e quatro reais e vinte e cinco centavos), renunciando ao aluguel no valor anual de R\$- 17.390,56 (dezessete mil trezentos e noventa reais e cinquenta e seis centavos).

3-Imóvel onde funciona o Centro Oftalmológico do HUUFMA, em 2019 foram realizados: 32.772 consultas, 56.400 exames e 2.580 cirurgias, localizado à Rua Silva Jardim, 93, Centro, avaliado em R\$-1.705.597,44 (Um milhão setecentos e cinco mil quinhentos e noventa e sete reais e quarenta e quatro centavos), renunciando ao aluguel no valor anual de R\$-143.270,16 (cento e quarenta e três mil duzentos e setenta reais e dezesseis centavos).

#### NOTA 7 - APLICAÇÕES DE RECURSOS

Os recursos foram aplicados em suas finalidades institucionais, de conformidade com o Estatuto Social, demonstrado pelas despesas e investimentos patrimoniais.

#### NOTA 8 - COBERTURA DE SEGUROS

A entidade mantém apólices de seguro visando cobrir riscos operacionais, compreendendo os veículos, prédio, equipamentos eletrônica, junto a instituições seguradoras nacionais, em valores considerados suficientes para cobrir os riscos correspondentes.

**As Notas Explicativas são parte integrantes das Demonstrações Contábeis.**



## RELATÓRIO DA AUDITORIA INDEPENDENTE



[www.audiplacauditoria.com.br](http://www.audiplacauditoria.com.br)

Fortaleza, 16 de Março de 2020.

À  
**FUNDAÇÃO JOSUÉ MONTELLO**  
São Luís – Ma.

Senhores Conselheiros e Diretores

Estamos apresentando à V.Sas. o relatório circunstanciado de auditoria e o relatório dos auditores independentes sobre as demonstrações contábeis, relativo ao exercício de 2019.

A Auditoria foi executada de acordo com as normas do Conselho Federal de Contabilidade - CFC, Instituto dos Auditores Independentes do Brasil - IBRACON e Legislação Vigente.

O relatório abrange os principais aspectos das Demonstrações Contábeis, controles internos e legislação aplicável à atividade, e as recomendações, porventura propostas, têm por objetivo colaborar no aperfeiçoamento das práticas contábeis e controles internos.

Atenciosamente,

  
**AUDIPLAC – AUDITORIA E ASSESSORIA CONTÁBIL S/S**  
**José Teixeira de Souza Filho**  
**Contador CRC CE – 4.702/O-6 S-MA**

**RELATÓRIO DOS AUDITORES INDEPENDENTES SOBRE AS  
DEMONSTRAÇÕES CONTÁBEIS**

**Aos  
Conselheiros e Diretores da  
Fundação Josué Montello  
São Luís-MA.**

**Opinião**

Examinamos as demonstrações contábeis da Fundação Josué Montello, que compreendem o balanço patrimonial em 31 de dezembro de 2019, e as respectivas demonstrações do resultado, das mutações do patrimônio social e dos fluxos de caixa para o exercício findo naquela data, bem como as correspondentes notas explicativas, incluindo o resumo das principais políticas contábeis.

Em nossa opinião, as demonstrações contábeis acima referidas apresentam adequadamente, em todos os aspectos relevantes, a posição patrimonial e financeira da Fundação Josué Montello em 31 de dezembro de 2019, o desempenho de suas operações e os seus fluxos de caixa para o exercício findo nessa data, de acordo com as práticas contábeis adotadas no Brasil.

**Base para opinião**

Nossa auditoria foi conduzida de acordo com as normas brasileiras e internacionais de auditoria. Nossas responsabilidades, em conformidade com tais normas, estão descritas na seção a seguir intitulada "Responsabilidade do auditor pela auditoria das demonstrações contábeis". Somos independentes em relação à Entidade, de acordo com os princípios éticos relevantes previstos no Código de Ética Profissional do Contador e nas normas profissionais emitidas pelo Conselho Federal de Contabilidade - CFC e cumprimos com as demais responsabilidades éticas de acordo com essas normas. Acreditamos que a evidência de auditoria obtida é suficiente e apropriada para fundamentar nossa opinião.



### **OBRIGAÇÕES ACESSÓRIAS**

Verificamos as obrigações acessórias da Fundação Josué Montello, onde não identificamos fatos merecedores de destaque.

### **RESULTADO**

Verificamos as movimentações ocorridas nas contas de resultado, por amostragem, e não encontramos pontos merecedores de destaque, exceto quanto ao impacto das recomendações acima propostas.

Estamos à disposição de V.S.a para quaisquer esclarecimentos, agradecemos a confiança com que nos distinguiu a Administração e enaltecemos a dedicação demonstrada pelos colaboradores da Entidade.

Atenciosamente,

  
AUDIPLAC - Auditoria e Asses. Contábil S/S  
CNPJ: 41.396.359/0001-07

José Teófilo de Souza Filho  
Sócio Administrador



## PARECER DO CONSELHO FISCAL

O Conselho Fiscal da Fundação Josué Montello, reunido ordinariamente, por meio de vídeo conferência, no dia 18 de junho de 2020, às 10:00 horas, com a participação dos Conselheiros abaixo assinados, convocados para analisar e emitir parecer sobre os Demonstrativos Contábeis do Exercício de 2019, composto por:

1. Balanço Patrimonial
2. Demonstração de Resultado do Exercício
3. Demonstração das Mutações do Patrimônio Social
4. Demonstração do Fluxo de Caixa
5. Notas Explicativas sobre as demonstrações contábeis encerradas em 31.12.2019.

E, ainda com base no Parecer da Auditoria Independente, realizada pela Firma AUDIPLAC – Auditoria e Assessoria Contábil S/S, depois de tudo visto e bem examinado, emite o seguinte parecer:

Somos favoráveis à aprovação dos Demonstrativos Contábeis do exercício de 2019, considerando que a documentação apresentada está de acordo com as normas estatutárias e legislação vigente e com base no Parecer da Auditoria Independente.

Dê-se conhecimento deste parecer à Diretoria Executiva e encaminhe-se ao Conselho Curador.

São Luís, 18 de junho de 2020.

Maria do Socorro Pereira Mendes da Silva  
Presidente

João de Deus Nogueira Cantanhede  
Conselheiro

José Ribamar Santana Netto  
Conselheiro



## RESOLUÇÃO DO CONSELHO CURADOR

### **Resolução nº 04/2020 – CONCUR**

*A Presidente do Conselho Curador da Fundação Josué Montello, no uso de suas atribuições estatutárias e, considerando o que decidiu este Conselho, na 63ª Reunião Extraordinária, realizada no dia 16 de julho de 2020;*

### **RESOLVE:**

*Art. 1º - Aprovar o Relatório de Atividades referente ao exercício de 2019*

*São Luís, 16 de julho de 2020*

*Regina Celi Miranda Reis Luna  
Presidente*