



FUNDAÇÃO
JOSUÉ
MONTELLO

RELATÓRIO **2020** DE ATIVIDADES



RELATÓRIO DE ATIVIDADES

FUNDAÇÃO JOSUÉ MONTELLO

Travessa Silva Jardim, nº 42, Centro
São Luís – Maranhão – CEP. 65.020-560
Telefone (98) 2107-7100 /2107-7110
E-mail: fjmontentello@fjmontello.com.br
Site: www.fjmontello.org

EXERCÍCIO
2020

CONSELHO CURADOR

Presidente

Regina Celi Miranda Reis Luna

Vice-Presidente

Maria de Fátima da Silva Fonteles

Titulares

Gardenia Baluz Couto
Ana Helia de Lima Sardinha
Ana Karina Teixeira da Cunha França
Lívio Estrela Soares
Fernanda Ferreira Lopes
Alcione Miranda Santos
Antonio Raposo Filho

Suplentes

Alcimar Nunes Pinheiro
Sérgio Luís Araújo Brenha
Patrícia Maria Abreu Machado
Pedro Igor Nascimento da Silva
Maria de Lourdes Carvalho
Feliciano Santos Pinheiro
Eurico Santos Neto
José Américo da Costa Barroqueiro
Jadir Machado Lessa

CONSELHO CONSULTIVO

Francisca Luzia Soares Macieira
Maria Honorina Cordeiro Lopes
Fauzia Cellis Lobato Santana
Marina Sousa Nascimento
Dayane Gomes da Silva Albuquerque
Zeni Carvalho Lamy
Lenir de Jesus Melo Meireles

CONSELHO FISCAL

Presidente

Maria do Socorro Pereira Mendes da Silva

Titulares

José Ribamar Santana Netto
Rafael dos Santos Lopes

Suplentes

Raimundo Nonato da Mota Netto
Marceli Muniz
Álvaro Silva Andrade

DIRETORIA EXECUTIVA

Diretora Presidente

Maria de Jesus Jorge Torres

Superintendente

Maria Ocirema da Silva Gomes de Oliveira

LISTA DE SIGLAS

CEPEC	- Centro de Pesquisa Clínica
CEBAS	- Certificado de Entidade Beneficente
CIR	- Comissões Intergestoras Regionais
CAEMA	- Companhia de Saneamento Ambiental do Maranhão
CNPq	- Conselho Nacional de Desenvolvimento Científico e Tecnológico
FIEMA	- Federação das Indústrias do Maranhão
FAPEMA	- Fundação de Amparo à Pesquisa e ao Desenvolvimento Científico e Tecnológico do Maranhão
FAPCEN	- Fundação de Apoio à Pesquisa do Corredor de Exportação Norte
FJMONTELLO	- Fundação Josué Montello
HU	- Hospital Universitário
IFMA	- Instituto Federal de Educação Ciência e Tecnologia do Maranhão
IMOAB	- Instituto Maranhense de Oncologia Aldenora Bello
MS	- Ministério da Saúde



MCTIC	- Ministério de Ciência e Tecnologia
MEC	- Ministério da Educação
PRONEM	- Programa de Apoio a Núcleos Emergentes
SES	- Secretaria de Estado da Saúde do Maranhão
SECID	- Secretaria de Estado das Cidades e Desenvolvimento Urbano
SEAP	- Secretaria de Estado de Administração Penitenciária
SAT	- Seguro de Acidente de Trabalho
SUS	- Sistema Único de Saúde
SBC	- Sociedade Brasileira de Cardiologia
UFMA	- Universidade Federal do Maranhão



SUMÁRIO

1	PALAVRA DA PRESIDENTE.....	7
2	DADOS INSTITUCIONAIS.....	8
2.1	MISSÃO.....	9
2.2	ESTRUTURA ORGANIZACIONAL.....	9
2.3	ORGANOGRAMA.....	11
2.4	CERTIFICAÇÕES.....	12
2.5	RECURSOS HUMANOS	13
2.6	LEGISLAÇÃO DE REFERÊNCIA	14
3	DESEMPENHO FINANCEIRO	17
4	APOIOS CONCEDIDOS	20
5	PRINCIPAIS PARCEIROS.....	22
6	PROJETOS VIABILIZADOS	24
6.1	DETALHAMENTO	36
7	PROJETOS SOCIAIS	81

8	DEMONSTRAÇÕES CONTÁBEIS.....	88
8.1	RELATÓRIO DE AUDITORIA INDEPENDENTE	100
8.2	PARECER DO CONSELHO FISCAL.....	103
8.3	RESOLUÇÃO DO CONSELHO CURADOR.....	104

1 PALAVRA DA PRESIDENTE

É com grande satisfação que apresentamos o nosso Relatório de Atividades do exercício 2020. No período em questão, buscamos o aperfeiçoamento do apoio prestado à Universidade Federal do Maranhão – UFMA e ao Instituto Federal de Educação Ciência e Tecnologia do Maranhão – IFMA, em conformidade com as diretrizes da Lei nº 8.958, de 20 de dezembro de 1994, bem como consolidamos importantes parcerias com outras instituições públicas e privadas, visando o desenvolvimento do Estado do Maranhão.

Além disso, procuramos desenvolver ações capazes de gerar novas oportunidades e perspectivas para a consecução dos nossos objetivos estatutários, tendo por premissa a sustentabilidade das ações.

Por certo, a cada ano que passa, consolidamos um papel estratégico no suporte ao desenvolvimento do ensino, da pesquisa, extensão e da inovação. Sob tal prisma, o Relatório de Atividades 2020 evidencia as principais ações desenvolvidas e simboliza o compromisso da Instituição com a publicidade e transparência de suas atividades

E assim, amparados por uma gestão moderna, ancorada em uma equipe comprometida, iniciamos um novo ciclo de desafios e oportunidades.

Maria de Jesus Jorge Torres
Diretora Presidente da Fundação Josué Montello

2 DADOS INSTITUCIONAIS

A Fundação Josué Montello - FJMONTELLO é uma instituição de direito privado, sem fins lucrativos, constituída em 11 de setembro de 1996, através da dotação de bens livres de professores e de profissionais do Hospital Universitário da Universidade Federal do Maranhão HU-UFMA e de cidadãos da comunidade maranhense interessados na melhoria do funcionamento do complexo HU-UFMA.

De forma sintética, os objetivos da Fundação são:

- ✔ Gerir, em caráter filantrópico e beneficente, os recursos do Hospital Universitário da Universidade Federal do Maranhão (HU-UFMA), oriundos do Sistema Único de Saúde – SUS ou de outras fontes resultantes de assinatura de contratos, convênios e de outros instrumentos congêneres, provendo-o de recursos humanos, equipamentos e materiais que se fizerem necessários para a manutenção, expansão e melhoria da assistência médico-hospitalar prestada à comunidade maranhense bem como dar apoio ao ensino médico, às pesquisas científicas e tecnológicas e outras correlatas, de modo a propiciar ao HU-UFMA recursos financeiros que possam subsidiar suas atividades assistenciais, em especial, à parte da população hipossuficiente garantindo a gratuidade desses serviços à comunidade.
- ✔ Apoiar e executar projetos de interesse ou relevância pública e social, bem como de ensino, pesquisa, extensão, desenvolvimento institucional, científico, tecnológico e de inovação.

- ✓ Promover atividades com finalidades de relevância pública e social.
- ✓ Prestar à comunidade, de modo geral, mediante remuneração ou de forma gratuita, serviços de natureza cultural, técnica, científica, administrativa e educacional.

2.1 MISSÃO

Apoiar com eficiência e agilidade a execução de projetos de ensino, pesquisa, extensão, desenvolvimento institucional, científico, tecnológico e de inovação, em suas áreas administrativa financeira, técnica e operacional, nos campos de atuação de: administração, assistência social, ciência e tecnologia, cultura, comunicação, educação, meio ambiente, planejamento, saúde, segurança e tecnologia da informação.

2.2 ESTRUTURA ORGANIZACIONAL

A estrutura organizacional da Fundação é composta por:

- CONSELHO CURADOR** - Órgão normativo, deliberativo e de controle da administração, composto de 9 (nove) conselheiros, com seus respectivos suplentes, assim designados: 1/3 indicado pela Universidade Federal do Maranhão e 2/3 eleitos pelo Conselho Curador;

- b) **CONSELHO FISCAL** - Órgão de fiscalização contábil e financeira, composto de 3 (três) conselheiros titulares e suplentes, escolhidos pelo Conselho Curador;
- c) **CONSELHO CONSULTIVO** - Órgão de assessoramento técnico e científico, de consulta e aconselhamento da administração, composto por 7 (sete) conselheiros escolhidos pelo Conselho Curador, dentre os instituidores ou pessoas com experiência profissional e científica que possam contribuir na consecução dos objetivos da FJMONTELLO;
- d) **DIRETORIA EXECUTIVA** - Órgão da administração, cabendo-lhe cumprir a legislação pertinente, o disposto no Estatuto e no Regimento Interno, bem como as deliberações do Conselho Curador. Faz parte desta diretoria o Diretor-Presidente. Integra ainda a estrutura da Diretoria Executiva uma Superintendência, encarregada de planejar e coordenar a execução das atividades administrativas, financeiras, contábeis e técnicas;
- e) **ÓRGÃOS DE EXECUÇÃO** – Superintendência, Gerência de Desenvolvimento Institucional e de Projetos, Gerência de Operações, Gerência Contábil e Financeira e Gerência de Recursos Humanos;
- f) **ÓRGÃOS DE APOIO** - Assessoria de Comunicação, Assessoria Jurídica e Núcleo de Tecnologia da Informação.

2.3 ORGANOGRAMA

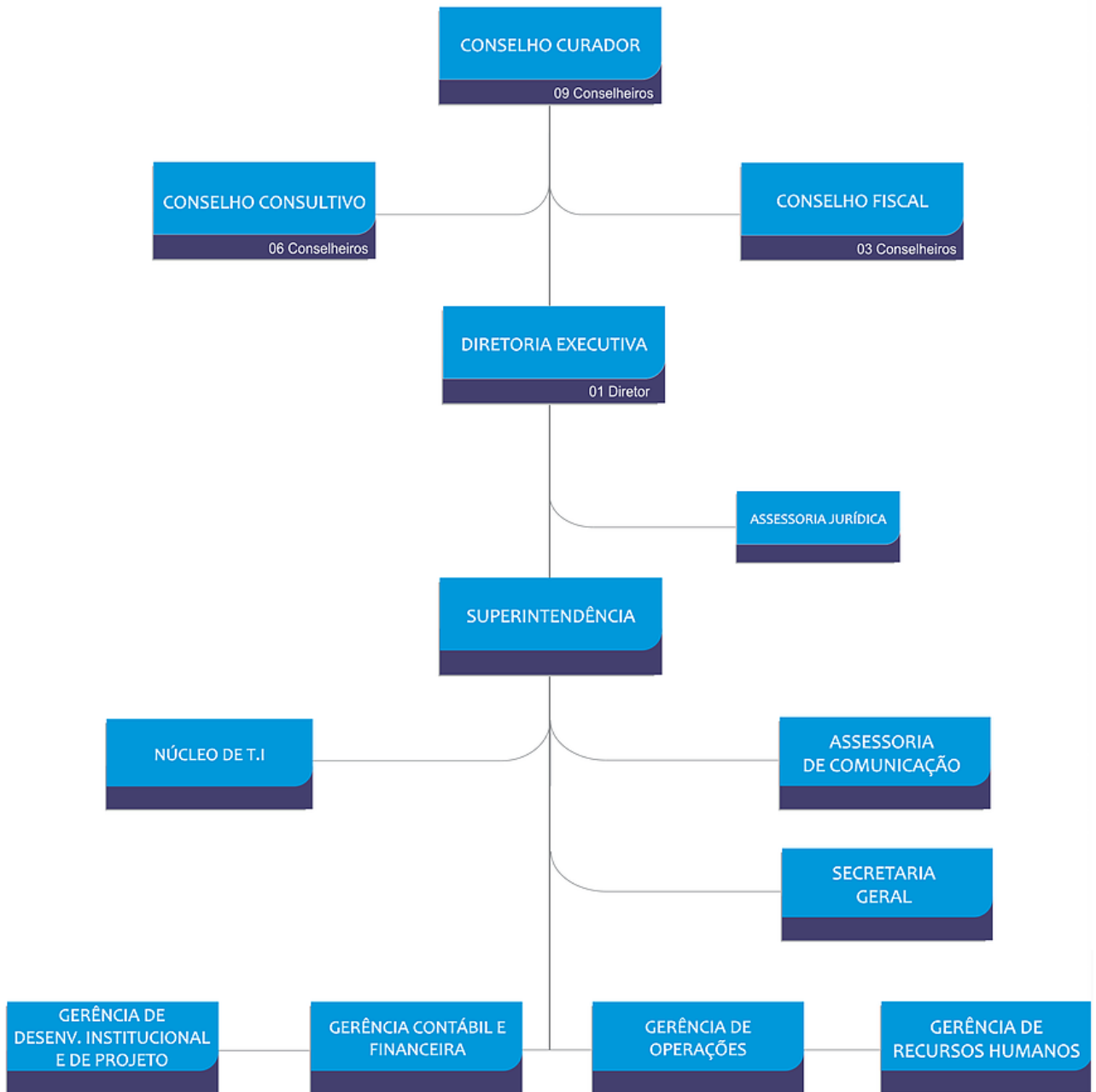

2.4 CERTIFICAÇÕES

Durante sua trajetória, a Fundação Josué Montello adquiriu os seguintes títulos e credenciamentos:

- ✓ Entidade de Interesse Público Estadual;
- ✓ Entidade de Interesse Público Municipal;
- ✓ Certificada como Entidade de Interesse Social (Filantrópica);
- ✓ Credenciada junto ao MEC e Ministério de Ciência e Tecnologia como Fundação de Apoio à Universidade Federal do Maranhão - UFMA e ao Instituto Federal de Educação, Ciência e Tecnologia do Maranhão - IFMA;
- ✓ Credenciada junto à Secretaria de Estado da Saúde do Maranhão, com o objetivo de proporcionar a celebração de parceria entre a Administração Pública, em regime de mútua cooperação, para a consecução de finalidades de interesse público e recíproco;
- ✓ Registrada no Conselho Regional de Medicina - MA;
- ✓ Credenciada para Importação pelo Conselho Nacional de Desenvolvimento Científico e Tecnológico / CNPq;
- ✓ Credenciada junto ao Conselho Nacional de Desenvolvimento Científico e Tecnológico - CNPq, para fins de recebimento e gerenciamento de recursos oriundos de pessoas jurídicas de direito privado, destinados ao apoio a projetos de pesquisa, desenvolvimento e inovação;
- ✓ Cadastrada junto ao Conselho Regional de Contabilidade do Maranhão;
- ✓ Cadastrada junto ao Conselho Regional de Administração do Maranhão;
- ✓ Qualificada como Organização Social pela Secretaria Estadual de Saúde do Maranhão.

2.5 RECURSOS HUMANOS

O quadro de Recursos Humanos da FJMONTELLO, em 31 de dezembro de 2020 era composto por 308 (trezentos e oito) profissionais, distribuídos na sede administrativa da própria Fundação e em projetos da Universidade Federal do Maranhão, Secretarias de Estado e outras instituições. Tais profissionais desenvolvem suas atividades no apoio estrutural à execução dos projetos em diversos segmentos.

Gráfico 01 – Quantitativo de recursos humanos

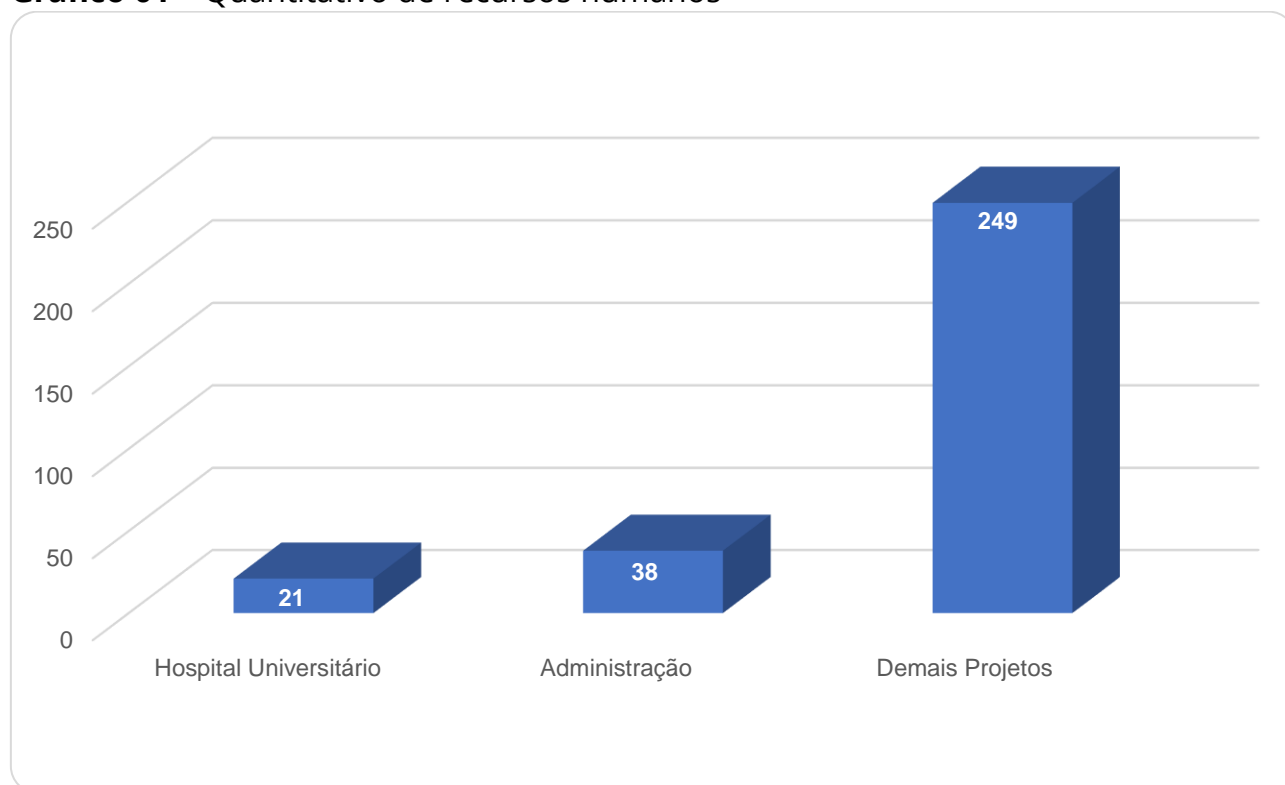

Fonte: Própria

2.6 LEGISLAÇÃO DE REFERÊNCIA

A atuação em conformidade com as diretrizes do ordenamento jurídico é um dos basilares que regem a Fundação Josué Montello. Assim, todas ações são realizadas de forma íntegra, respeitando os limites da ética e da legalidade.

Dentre a legislação de referência, destacam-se:

<p><u>LEI Nº 8.010</u> DE 29 DE MARÇO DE 1990</p> <p>Dispõe sobre importações de bens destinados à pesquisa científica e tecnológica, e dá outras providências.</p>	<p><u>LEI Nº 8.666</u> DE 21 DE JUNHO DE 1993</p> <p>Regulamenta o art. 37, inciso XXI, da Constituição Federal, institui normas para licitações e contratos da Administração Pública e dá outras providências.</p>
<p><u>LEI Nº 8.958</u> DE 20 DE DEZEMBRO DE 1994</p> <p>Dispõe sobre as relações entre as instituições federais de ensino superior e de pesquisa científica e tecnológica e as fundações de apoio e dá outras providências.</p>	<p><u>INSTRUÇÃO NORMATIVA MPS/SRF Nº 03</u> DE 14 DE JULHO DE 2005.</p> <p>Dispõe sobre normas gerais de tributação previdenciária e de arrecadação das contribuições sociais administradas pela Secretaria da Receita Previdenciária - SRP e dá outras providências.</p>
<p><u>LEI Nº 12.101</u> DE 27 DE NOVEMBRO DE 2009</p> <p>Dispõe sobre a certificação das entidades beneficentes de assistência social; regula os procedimentos de isenção de contribuições para a seguridade social.</p>	<p><u>DECRETO Nº 7.423</u> DE 31 DE DEZEMBRO DE 2010</p> <p>Regulamenta a Lei no 8.958, de 20 de dezembro de 1994, que dispõe sobre as relações entre as instituições federais de ensino superior e de pesquisa científica e tecnológica e as fundações de apoio.</p>

LEI Nº 12.527

DE 18 DE NOVEMBRO DE 2011

Regula o acesso a informações previsto no inciso XXXIII do art. 5º, no inciso II do § 3º do art. 37 e no § 2º do art. 216 da Constituição Federal.

RESOLUÇÃO Nº 1.409 - CFC

DE 21 DE SETEMBRO DE 2012

CONSELHO FEDERAL DE CONTABILIDADE - estabelece critérios e procedimentos específicos de avaliação, de reconhecimento das transações e variações patrimoniais, de estruturação das demonstrações contábeis e as informações mínimas a serem divulgadas em notas explicativas de entidade sem finalidade de lucros

DECRETO Nº 8.240

DE 21 DE MAIO DE 2014

Regulamenta os convênios e os critérios de habilitação de empresas referidos no art. 1º-B da Lei nº 8.958, de 20 de dezembro de 1994.

DECRETO Nº 8.241

DE 21 DE MAIO DE 2014

Regulamenta o art. 3º da Lei nº 8.958, de 20 de dezembro de 1994, para dispor sobre a aquisição de bens e a contratação de obras e serviços pelas fundações de apoio.

DECRETO Nº 8.242

DE 21 DE MAIO DE 2014

Regulamenta a Lei nº 12.101, de 27 de novembro de 2009, para dispor sobre o processo de certificação das entidades beneficentes de assistência social e sobre procedimentos de isenção das contribuições para a seguridade social.

LEI Nº 13.019

DE 31 DE JULHO DE 2014

Estabelece o regime jurídico das parcerias entre a administração pública e as organizações da sociedade civil, em regime de mútua cooperação, para a consecução de finalidades de interesse público e recíproco, mediante a execução de atividades ou de projetos previamente estabelecidos em planos de trabalho inseridos em termos de colaboração, em termos de fomento ou em acordos de cooperação.

LEI Nº 13.151

DE 28 DE JULHO DE 2015

Dispõe sobre a finalidade das fundações, o prazo para manifestação do Ministério Público sobre suas alterações estatutárias e a remuneração dos seus dirigentes; e dá outras providências.

LEI Nº 13.243

DE 11 DE JANEIRO DE 2016

Dispõe sobre estímulos ao desenvolvimento científico, à pesquisa, à capacitação científica e tecnológica e à inovação.

DECRETO ESTADUAL Nº 32.724

DE 22 DE MARÇO DE 2017

Regulamenta a aplicação, no âmbito do Poder Executivo, da Lei Federal nº 13.019, de 31 de julho de 2014, dispondo sobre regras e procedimentos do regime jurídico das parcerias celebradas entre a Administração Pública estadual e as organizações da sociedade civil.

LEI ESTADUAL Nº 10.924

DE 4 DE SETEMBRO DE 2018

Dispõe sobre a qualificação de entidades como organizações sociais estaduais, disciplina o procedimento de chamamento e seleção públicos e dá outras providências.

LEI Nº 13.800

DE 04 DE JANEIRO DE 2019

Autoriza a Administração Pública a firmar instrumentos de parceria e termos de execução de programas, projetos e demais finalidades de interesse público com organizações gestoras de fundos patrimoniais.

3 DESEMPENHO FINANCEIRO



No exercício 2020, a Fundação Josué Montello gerenciou recursos financeiros no valor de R\$ 25.326.459,63 (vinte e cinco milhões trezentos e vinte e seis mil quatrocentos e cinquenta e nove reais e sessenta e três centavos) resultantes das assinaturas de contratos, convênios e termos de colaboração com órgãos federais, estaduais, municipais e instituições privadas, conforme pode ser verificado na tabela abaixo

TABELA 01 - Recursos gerenciados pela FJMONTELLO no exercício 2020

Área de Atuação	Fonte de Financiamento	Valor (R\$)	%
Saúde	Ministério da Saúde, Fundo Nacional de Saúde Universidade Federal do Maranhão	854.150,00	3,37
	Governo do Estado do Maranhão	18.018.907,67	71,15
	Prefeitura Municipal de São Luís	621.267,70	2,45
	Universidade Federal do Maranhão, Ministério Público do Trabalho	427.757,16	1,69
Educação em Saúde	Ministério da Saúde, Fundo Nacional de Saúde, Universidade Federal do Maranhão	1.467.663,00	5,79
Assistência Social	Governo do Estado do MA	622.981,28	2,46
Tecnologia da Informação	FAPCEN - Fundação de Apoio a Pesquisa do Corredor de Exportação Norte	5.000,00	0,02
	FIEMA Federação das Indústrias do Maranhão	17.000,00	0,07
	Equatorial Maranhão	511.045,42	2,02
Outras Atividades	Governo do Estado do Maranhão	1.880.127,72	7,42
	Instituições Privadas	865.766,70	3,42
	Laboratórios diversos	34.792,98	0,14
TOTAL		25.326.459,63	100,00

Por ser portadora de Certificado de Entidade Beneficente - CEBAS, a FJMONTELLO, usufruiu de isenções no valor de R\$ 3.351.465,23 (três milhões trezentos e cinquenta e um mil quatrocentos e sessenta e cinco reais e vinte e três centavos), referente à Cota Patronal

do INSS, Seguro de Acidente de Trabalho (SAT) e Terceiros da prestação de serviços por Pessoa Física.

Nesse cerne, se faz necessário esclarecer que as isenções usufruídas foram recursos que deixaram de ser desembolsados pelos órgãos públicos que contrataram/conveniaram com a Fundação para viabilizar seus projetos e, possibilitaram, também, o investimento em projetos de cunho social por meio de parcerias com outras instituições e executados pela própria Fundação.

4 APOIOS CONCEDIDOS



A Fundação Josué Montello disponibiliza à Universidade Federal do Maranhão (UFMA), por meio de cessão gratuita, três edifícios situados nas proximidades do Hospital Universitário da UFMA (HU-UFMA), onde funcionam o Centro de Oftalmologia, Banco de Tumores e o Centro de Prevenção de Doenças Renais, que dedicam serviços à sociedade.

Com a cessão dos imóveis, o volume de atendimentos à população pôde ser ampliado e o espaço para o desenvolvimento de pesquisas aperfeiçoado. A título exemplificativo, podemos citar os seguintes os resultados obtidos no ano de 2020:

- ✔ **Centro de Prevenção de Doenças Renais** – consultas (12.552);
- ✔ **Centro de Referência em Oftalmologia** – consultas (16.176); exames (23.604) e cirurgias (2.244);
- ✔ **Banco de Tumores** – Produção científica: Mestrado (10); Doutorado (02); Pós-Doutorado (02) e Iniciação Científica (05). Amostras biológicas armazenadas: Biobanco (345) e Biorrepositório (407).

O ato se mantém alinhado ao objetivo principal de criação da Fundação, que foi o de viabilizar o emprego de recursos humanos e possibilitar o suporte tecnológico para a melhoria do ensino e assistência médico-hospitalar ofertada pelas Unidades Presidente Dutra e Materno Infantil, que compõem a estrutura do Hospital Universitário. Atualmente, a Fundação viabiliza projetos de pesquisas científica e clínica desenvolvidas pelo Centro de Pesquisa Clínica (CEPEC), do HU-UFMA, além de apoiar financeiramente outras ações.

Cumprir destacar, que apenas com as cessões dos imóveis, a Fundação abdica anualmente de cerca de R\$350.000,00 (trezentos e cinquenta mil reais) em aluguéis em prol do HUUFMA.

5 PRINCIPAIS PARCEIROS



ÓRGÃOS FEDERAIS

- ✓ Centro de Pesquisa Clínica do HU-UFMA
- ✓ Instituto Nacional de Colonização e Reforma Agrária - INCRA
- ✓ Financiadora de Projetos e Pesquisas - Finep
- ✓ Conselho Nacional de Desenvolvimento Científico e Tecnológico - CNPq
- ✓ Ministério da Saúde - MS
- ✓ Ministério da Educação - MEC
- ✓ Universidade Federal do Maranhão - UFMA
- ✓ Instituto Federal de Educação, Ciência e Tecnologia do Maranhão - IFMA

ÓRGÃOS ESTADUAIS

- ✓ Secretaria de Estado da Saúde do Maranhão - SES
- ✓ Secretaria de Estado das Cidades e Desenvolvimento Urbano - SECID
- ✓ Companhia de Saneamento Ambiental do Maranhão - CAEMA
- ✓ Secretaria de Estado de Administração Penitenciária - SEAP

ÓRGÃOS MUNICIPAIS

- ✓ Prefeitura Municipal de Bequimão
- ✓ Prefeitura Municipal de São Luís

OUTRAS INSTITUIÇÕES

- ✓ Instituto de Oncologia Aldenora Bello - IMOAB
- ✓ Fundação Antônio Jorge Dino
- ✓ Intercept Pharmaceuticals, INC.
- ✓ Laboratório Cristália Produtos Químicos
- ✓ Farmacêuticos LTDA
- ✓ Esperion Therapeutics, INC
- ✓ UNACON São Rafael
- ✓ Associação do Sanatório Sírio - Hospital do Coração - HCOR
- ✓ Associação Hospitalar Moinhos de Vento
- ✓ Sociedade Brasileira de Cardiologia - SBC
- ✓ Associação Santo Antônio dos Pretos - ASA dos Pretos
- ✓ Fundação Vale
- ✓ Equatorial Energia
- ✓ Fundação Justiça e Paz se Abraçarão

ÓRGÃOS INTERNACIONAIS

- ✓ UNICEF
- ✓ Médius Mundi Itália
- ✓ Instituto Terre des Hommes
- ✓ Fundação Bill & Melinda Gates

6 PROJETOS VIABILIZADOS



Projeto

Nº 01

Título

Infraestrutura para Consolidação e Expansão da Pesquisa, Pós-Graduação e Inovação na UFMA

Instrumento

Convênio nº 0.1.13.0333.00

Data

Início	Término
13/12/2013	13/06/2021

Parceiro

Universidade Federal do Maranhão - UFMA

Valor (R\$)

6.931.499,00

Financiador

FINEP

Projeto

Nº 02

Título

Avaliação de Perdas Comerciais e Investigações Técnicas de Alta Complexidade no Sistema de Distribuição de Energia Elétrica da CEMAR

Instrumento

Contrato nº 262/2016-SES

Data

Início	Término
27/10/2017	31/12/2021

Parceiro

Universidade Federal do Maranhão - UFMA

Valor (R\$)

2.076.030,74

Financiador

Companhia Energética do Maranhão

Projeto

Nº 03

Título

Projeto de Extensão Telessaúde Brasil Redes

Instrumento

Contrato nº 007.006.006/2018

Data

Início	Término
23/03/2018	31/12/2020

Parceiro

Universidade Federal do Maranhão - UFMA

Valor (R\$)

1.992.000,00

FinanciadorMinistério da Saúde/
Fundo Nacional de Saúde**Projeto**

Nº 04

Título

Avaliação do Desenvolvimento Infantil, Capacidade Cognitiva, Habilidades não Cognitivas e Transtornos Mentais

Instrumento

Contrato nº 007.013.013/2018

Data

Início	Término
20/07/2018	14/11/2021

Parceiro

Universidade Federal do Maranhão - UFMA

Valor (R\$)

4.751.450,00

FinanciadorMinistério da Saúde/
Fundo Nacional de Saúde

Projeto

Nº 05

Título

Reestruturação Tecnológica do Banco de Leite Humano do HUUFMA e Capacitação de Profissionais de Saúde

Instrumento

Contrato nº 64/2018

Data

Início	Término
25/10/2018	23/04/2021

Parceiro

Universidade Federal do Maranhão - UFMA

Valor (R\$)

338.989,39

Financiador

Fundação Vale

Projeto

Nº 06

Título

Atenção Integral aos Recém-Nascidos, suas Famílias e Capacitação de Equipes

Instrumento

Contrato nº 62/2018

Data

Início	Término
25/10/2018	23/04/2021

Parceiro

Universidade Federal do Maranhão - UFMA

Valor (R\$)

824.254,00

Financiador

Fundação Vale

Projeto

Nº 07

Título

Estratificação de Risco Orientado em Dados para a Prematuridade no Brasil

Instrumento

Carta de Acordo

Data

Início	Término
01/11/2018	30/04/2020

Parceiro

Universidade Federal do Maranhão - UFMA

Valor (R\$)

193.900,00

Financiador

Fundação Bill & Melinda Gates

Projeto

Nº 08

Título

Elaboração, Implantação e Gestão de Agroindústrias

Instrumento

Contrato nº 007.020.020/2018

Data

Início	Término
13/12/2018	30/06/2021

Parceiro

Universidade Federal do Maranhão - UFMA

Valor (R\$)

21.830.334,73

Financiador

Instituto Nacional de Reforma Agrária - INCRA

Projeto

Nº 09

Título
Curso de Especialização em Enfermagem Obstétrica

Instrumento
Contrato nº 007.021.021/2018

Data

Início	Término
21/12/2018	30/04/2021

Parceiro

Universidade Federal do Maranhão - UFMA

Valor (R\$)

300.000,00

Financiador

Universidade Federal do Maranhão - UFMA

Projeto

Nº 10

Título
Estudo sobre Compostos Intermetálicos Nanoestruturados

Instrumento
Contrato nº 14/2019

Data

Início	Término
06/05/2019	06/05/2020

Parceiro

Universidade Federal do Maranhão - UFMA

Valor (R\$)

176.000,00

Financiador

Fundação de Amparo à Pesquisa e ao Desenv. Científico e Tecnológico do Maranhão - FAPEMA

Projeto

Nº 11

Título
Programa de Qualificação na Área de Atenção Básica em Saúde: Desenvolvimento de Aplicações e Jogos Eletrônicos

Instrumento
Contrato nº 007.017.017/2018

Data

Início	Término
06/09/2018	12/04/2021

Parceiro

Universidade Federal do Maranhão - UFMA

Valor (R\$)

3.200.000,00

Financiador

Ministério da Saúde / Fundo Nacional de Saúde

Projeto

Nº 12

Título
Capacitação em Atenção sobre a Rede de Cuidados à Pessoa com Deficiência

Instrumento
Contrato nº 007.006.006/2020

Data

Início	Término
24/03/2020	27/11/2022

Parceiro

Universidade Federal do Maranhão - UFMA

Valor (R\$)

4.821.608,00

Financiador

Ministério da Saúde / Fundo Nacional de Saúde

Projeto

Nº 13

Título

Capacitação e Assistência Técnica para Elaboração de Planos Municipais de Saneamento Básico

Instrumento

Contrato nº 007.010.010/2020

Data

Início	Término
17/06/2020	18/06/2022

Parceiro

Universidade Federal do Maranhão - UFMA

Valor (R\$)

7.597.242,82

Financiador

Fundação Nacional de Saúde - FUNASA

Projeto

Nº 14

Título

Cooperação durante o Estado de Emergência Pública Causado pela Pandemia da Covid-19

Instrumento

Processo Judicial Eletrônico nº 006700-94.2012.5.16.003-CANOPIUS

Data

Início	Término
23/04/2020	23/04/2021

Parceiro

Universidade Federal do Maranhão - UFMA

Valor (R\$)

270.693,08

Financiador

Ministério Público do Trabalho - MPT

Projeto

Nº 15

Título

Cooperação durante o Estado de Emergência Pública Causado pela Pandemia da Covid-19

Instrumento

Processo Judicial Eletrônico nº 0016670-71.2019.516.004 - MAKRO

Data

Início	Término
23/04/2020	23/04/2021

Parceiro

Universidade Federal do Maranhão - UFMA

Valor (R\$)

100.000,00

Financiador

Ministério Público do Trabalho - MPT

Projeto

Nº 16

Título

Cooperação durante o Estado de Emergência Pública Causado pela Pandemia da Covid-19

Instrumento

Processo ACPCIV nº 0061100-86.2002.5.160010-Inocência G. de Oliveira

Data

Início	Término
23/04/2020	23/04/2021

Parceiro

Universidade Federal do Maranhão - UFMA

Valor (R\$)

30.000,00

Financiador

Ministério Público do Trabalho - MPT

Projeto

Nº 17

Título

Cooperação durante o Estado de Emergência Pública Causado pela Pandemia da Covid-19

Instrumento

Processo ACPCIV nº 0017531-28.2017.5.16.0004-Rolim Machado

Data

Início	Término
23/04/2020	23/04/2021

Parceiro

Universidade Federal do Maranhão - UFMA

Valor (R\$)

27.066,08

Financiador

Ministério Público do Trabalho - MPT

Projeto

Nº 18

Título

Oferta e Aplicação de Testes de Acesso aos Diplomas DELF/DALF no Estado do Maranhão

Instrumento

Contrato nº 001/2020

Data

Início	Término
02/03/2020	02/03/2021

Parceiro

Inst. Federal de Educ., Ciência e Tec. do Maranhão - IFMA

Valor (R\$)

40.080,00

Financiador

France Education International

Projeto

Nº 19

Título

A Importância Socioeconômica da Agrobalsas para o Estado do Maranhão

Instrumento

Convênio nº 02/2019

Data

Início	Término
12/12/2019	12/08/2020

Parceiro

Inst. Federal de Educ., Ciência e Tec. do Maranhão - IFMA

Valor (R\$)

17.000,00

Financiador

FAPCEN - Fundação de Apoio à Pesquisa do Corredor de Exportação Norte

Projeto

Nº 20

Título

Sistema Mobile Integrado à Infraestrutura Web para Expoindústria

Instrumento

Convênio 01/2019

Data

Início	Término
12/12/2019	13/03/2020

Parceiro

Inst. Federal de Educ., Ciência e Tec. do Maranhão - IFMA

Valor (R\$)

5.000,00

Financiador

Federação das Indústrias do Estado do Maranhão

Projeto

Nº 21

Título

Projeto de Qualificação e aperfeiçoamento da Gestão do Sistema Único de Saúde no Estado do Maranhão

Instrumento

Contrato nº 262/2016-SES

Data

Início	Término
30/11/2016	30/11/2021

Parceiro

Secretaria de Estado da Saúde do Maranhão - SES

Valor (R\$)

12.689.000,00

Financiador

Governo do Estado do Maranhão

Projeto

Nº 22

Título

Qualificação e Aperfeiçoamento Técnico da Atenção Primária em Saúde

Instrumento

Termo de Colaboração nº 001/2018

Data

Início	Término
05/03/2018	29/04/2021

Parceiro

Secretaria de Estado da Saúde do Maranhão - SES

Valor (R\$)

15.680.067,00

Financiador

Governo do Estado do Maranhão

Projeto

Nº 23

Título

Ações Construtivas para o Fortalecimento da Vigilância Sanitária e Saúde do Trabalhador

Instrumento

Termo de Colaboração nº 002/2018

Data

Início	Término
26/04/2018	29/09/2021

Parceiro

Secretaria de Estado da Saúde do Maranhão - SES

Valor (R\$)

3.885.164,35

Financiador

Governo do Estado do Maranhão

Projeto

Nº 24

Título

Apoio para a Regularização Fundiária para Habitações de Interesse Social no Estado do Maranhão

Instrumento

Contrato nº 019/2016

Data

Início	Término
01/04/2016	01/04/2020

Parceiro

Secretaria de Estado das Cidades e Des. Urbano - SECID

Valor (R\$)

4.491.567,36

Financiador

Governo do Estado do Maranhão

Projeto

Nº 25

Título
Implantação de Equipe Multidisciplinar junto à Central Integrada de Alternativas Penais

Instrumento
Termo de Colaboração nº 005/2018

Data

Início	Término
18/12/2018	20/12/2021

Parceiro

Secretaria de Estado de Administração Penitenciária - SEAP

Valor (R\$)

934.471,92

Financiador

Governo do Estado do Maranhão

Projeto

Nº 26

Título
Implantação do Complexo Logístico e Cultural do Maranhão

Instrumento
Contrato de Patrocínio

Data

Início	Término
20/03/2020	30/11/2020

Parceiro

Secretaria de Cultura do Estado do Maranhão - SECMA

Valor (R\$)

475.111,00

Financiador

Fundação Vale

Projeto

Nº 27

Título
Apoio ao Desenvolvimento Institucional da CAEMA com a Implantação do Programa Mais Saneamento

Instrumento
Contrato nº 70/2015

Data

Início	Término
01/06/2016	05/11/2020

Parceiro

Companhia de Águas e Esgotos do Maranhão - CAEMA

Valor (R\$)

2.749.001,62

Financiador

Companhia de Águas e Esgotos do Maranhão - CAEMA

Projeto

Nº 28

Título
Cadastramento da População de São Luís na Atenção Primária

Instrumento
Contrato nº 40/2020

Data

Início	Término
20/03/2020	20/11/2020

Parceiro

Secretaria Municipal de Saúde de São Luís - SEMUS

Valor (R\$)

949.431,73

Financiador

Fundo Municipal de Saúde

Projeto

Nº 29

Título
Estudo Imunofenotípico da Proliferação Celular e molecular das leucemias - São Rafael

Instrumento
Contrato nº 001/2017

Data

Início	Término
07/11/2017	07/11/2019

Parceiro

CEPEC/HUUFMA

Valor (R\$)

0,00*

Financiador

UNACON São Rafael

Projeto

Nº 30

Título
Brazilian Intervention to Increase Evidence Usage in Practice – Estudo BRIDGE - CV

Instrumento
Estudo Clínico

Data

Início	Término
01/12/2016	01/04/2021

Parceiro

CEPEC/HUUFMA

Valor (R\$)

0,00*

Financiador

Associação do Sanatório Sírio – Hospital do Coração

Projeto

Nº 31

Título
Estudo RELIEVE CRT079 para o Tratamento de Síndromes de Dor Neuropática

Instrumento
Estudo Clínico

Data

Início	Término
02/09/2016	Conclusão

Parceiro

CEPEC/HUUFMA

Valor (R\$)

0,00*

Financiador

Cristália Produtos Químicos Farmacêuticos Ltda

Projeto

Nº 32

Título
Estudo Randomizado, Duplo-Cego, Controlador com Placebo

Instrumento
Estudo Clínico

Data

Início	Término
25/10/2018	Conclusão

Parceiro

CEPEC/HUUFMA

Valor (R\$)

0,00*

Financiador

Esperion Therapeutics, Inc.

*Contratação por demanda. Na fase atual da pesquisa não foram apurados recursos financeiros.

Projeto

Nº 33

Título
Programa de Boas Práticas em Cardiologia

Instrumento
Estudo Clínico

Data

Início	Término
01/08/2017	Conclusão

Parceiro

CEPEC/HUUFMA

Valor (R\$)

0,00*

FinanciadorSociedade Brasileira de
Cardiologia**Projeto**

Nº 34

Título
I Registro Brasileiro de Insuficiência Cardíaca - BREATHE
Extensão

Instrumento
Estudo Clínico

Data

Início	Término
05/02/2018	Conclusão

Parceiro

CEPEC/HUUFMA

Valor (R\$)

0,00*

FinanciadorSociedade Brasileira
de Cardiologia**Projeto**

Nº 35

Título
Estudo Clínico de Extensão para Avaliar a Eficácia e a
Segurança do Uso, em Longo Prazo, do Hormônio do
Crescimento Humano

Instrumento
Estudo Clínico

Data

Início	Término
27/09/2017	Conclusão

Parceiro

CEPEC/HUUFMA

Valor (R\$)

0,00*

FinanciadorCristália Produtos
Químicos Farmacêuticos
Ltda**Projeto**

Nº 36

Título
Estudo REBICC Coração Bem Cuidado

Instrumento
Estudo Clínico

Data

Início	Término
08/11/2019	Conclusão

Parceiro

CEPEC/HUUFMA

Valor (R\$)

0,00*

FinanciadorAssociação Beneficente
Síria - Hospital do
Coração

*Contratação por demanda. Na fase atual da pesquisa não foram apurados recursos financeiros.

Projeto

Nº 37

Título
Estudo DICA BRInstrumento
Convênio nº 0.1.13.0333.00

Data

Início	Término
18/02/2019	Conclusão

Parceiro

CEPEC/HUUFMA

Valor (R\$)

0,00*

Financiador

Associação Beneficente
Síria - Hospital do
Coração**Projeto**

Nº 38

Título
Estudo CobaltInstrumento
Estudo Clínico

Data

Início	Término
19/02/2019	Conclusão

Parceiro

CEPEC/HUUFMA

Valor (R\$)

0,00*

Financiador

Associação
Hospitalar Moinhos
de Vento**Projeto**

Nº 39

Título
Estudo Clínico ParachuteInstrumento
Estudo Clínico

Data

Início	Término
31/07/2020	31/07/2021

Parceiro

CEPEC/HUUFMA

Valor (R\$)

2.076.030,74

Financiador

Instituto Brasileiro de
Pesquisa Clínica Thomaz
Carvalho**Projeto**

Nº 40

Título
Estudo Imunofenotípico da Proliferação Celular e
Molecular das LeucemiasInstrumento
Contrato nº 61/2016

Data

Início	Término
11/2009	Conclusão

Parceiro

CEPEC/HUUFMA

Valor (R\$)

0,00*

Financiador

Fundação Antônio Jorge
Dino

*Contratação por demanda. Na fase atual da pesquisa não foram apurados recursos financeiros.

Projeto

Nº 41

Título

Pesquisa de Mutações nos Genes BRAF, Família RAS e Outros

Instrumento

Contrato nº 41/2018

Data

Início

04/06/2018

Término

04/06/2019

Parceiro

CEPEC/HUUFMA

Valor (R\$)

17.000,00

Financiador

Fundação Antônio Jorge
Dino

6.1 DETALHAMENTO

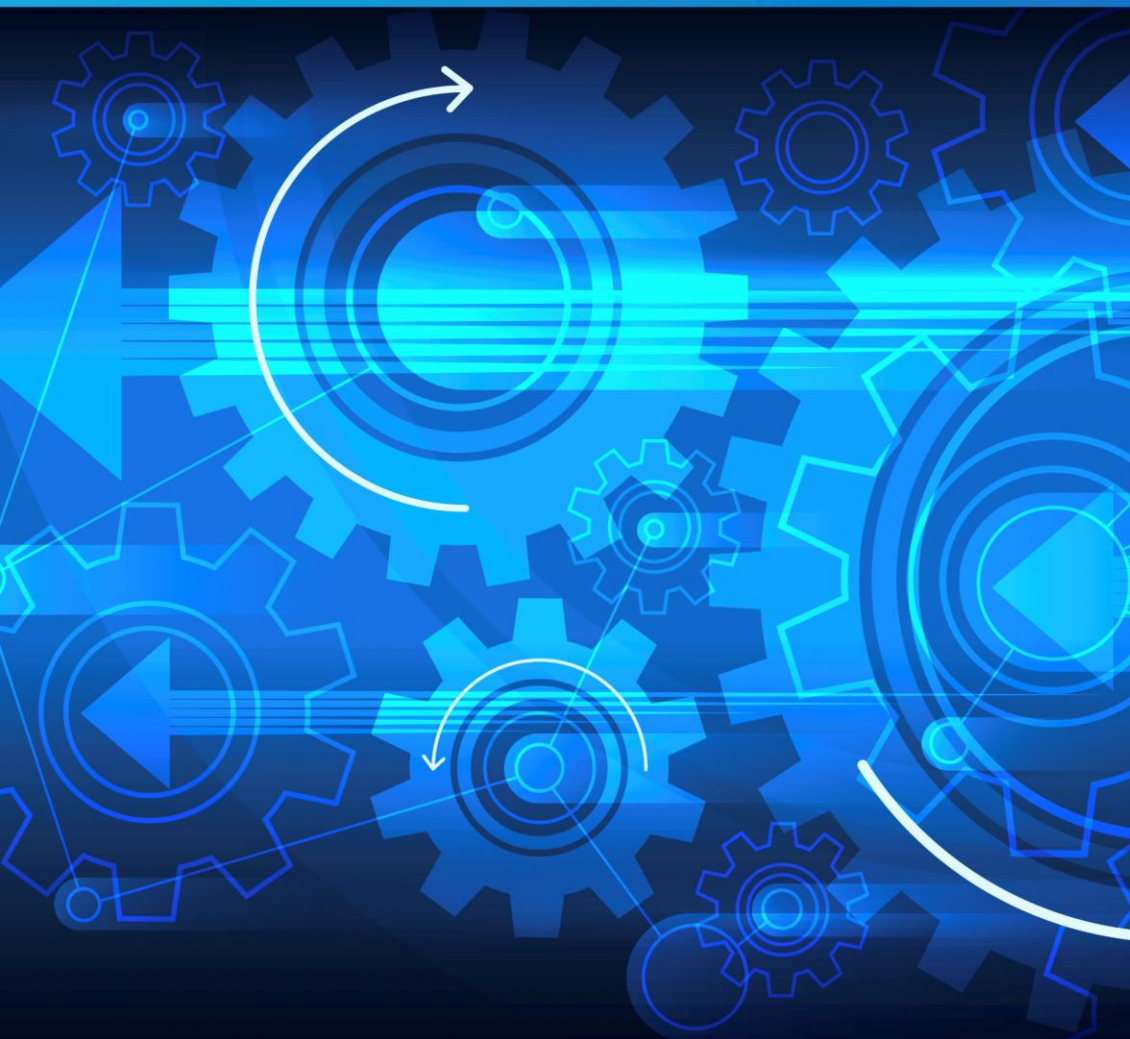

Projeto

Nº **01**

Título:

Infraestrutura para Consolidação e Expansão da Pesquisa, Pós-Graduação e Inovação na UFMA

OBJETIVO

Apoio Técnico e Estrutural ao Projeto de ampliação e consolidação das atividades de Pesquisa, Pós-Graduação e Inovação na Universidade Federal do Maranhão, por meio da aquisição e instalação de equipamentos de médio e grande porte, de caráter multiusuário em Centrais Analíticas e pela construção de uma infraestrutura predial, que possa fornecer espaços de pesquisa adequados aos pesquisadores.

COORDENAÇÃO

Professor Doutor Fernando Carvalho Silva.

METAS EXECUTADAS

- ✓ Entrega e instalação dos equipamentos:
 - Detector PIXcel 3D;
 - Espectrômetro Raman T6400;
 - Cluster de alto desempenho montável em rack
 - (Módulo de visualização de modo de processamento);
 - Conjunto Óptico de Difração de Raios-X.
- ✓ Elaboração do Plano Básico das Obras no Campus de Chapadinha;
- ✓ Início do processo licitatório para contratação das obras.

Projeto

Nº **02**

Título:

Avaliação de Perdas Comerciais e Investigações Técnicas de Alta Complexidade no Sistema de Distribuição de Energia Elétrica da CEMAR

OBJETIVO

Realizar avaliação diagnóstica de perdas não técnicas e investigar demandas técnicas resultantes de contingências severas envolvendo conflitos entre Unidades Consumidoras e a Concessionária de Distribuição de Energia Elétrica do Estado do Maranhão, no período entre nov/2017 e dez/2021 (segundo termo aditivo), através de pesquisa de campo junto aos consumidores de energia e do circuito da rede de distribuição.

- ✓ Laudos produzidos – 833 no ano de 2020;
- ✓ Perícias complexas – 23 no ano de 2020;

COORDENAÇÃO

Maria de Fátima Santos

METAS EXECUTADAS

- ✓ Produção (inspeções em campo) – 720 no ano de 2020;

Projeto

Nº **03**

Título:

Projeto de Extensão Telessaúde Brasil Redes

OBJETIVO

Viabilizar a manutenção dos pontos de Telessaúde nos municípios contemplados e vinculados ao Núcleo Técnico Científico do Estado do Maranhão - HUUFMA

COORDENAÇÃO

Humberto Oliveira Serra

METAS EXECUTADAS

- ✓ Realizar, no mínimo, 6 atividades de tele-educação síncrona por mês;
- ✓ Manter, mínimo, 1.300 participações em 24 meses nas atividades de tele-educação;
- ✓ Manter 100 pontos de teleconsultoria ativos por trimestre;
- ✓ Manter, no mínimo, 200 teleconsultorias por mês;

- ✓ Iniciar as teleconsultorias de regulação em parceria com o serviço de Regulação do Estado;
- ✓ Manter, no mínimo, 120 horas de módulos educacionais em temáticas prioritárias indicadas pelo MS em 24 meses;
- ✓ Elaborar 02 SOF (Segunda Opinião Formativa) por mês;
- ✓ Realizar, no mínimo, um evento de divulgação/treinamento, por semestre, para utilização do Portal Saúde Baseado em Evidências.



Projeto

Nº **04**

Título:

Avaliação do Desenvolvimento Infantil, Capacidade Cognitiva, Habilidades não Cognitivas e Transtornos Mentais

OBJETIVO

- ✓ Acompanhamento da coorte de nascimentos em São Luís;
- ✓ Saúde mental e capital social - Avaliar o desenvolvimento infantil, capacidade cognitiva, habilidades não cognitivas e problemas e transtornos mentais, com foco principal no capital social e na capacidade produtiva e para a vida em sociedade;
- ✓ Precusores genéticos, biológicos e comportamentais das doenças crônicas - Avaliar uma ampla gama de fatores – genéticos, biológicos e comportamentais – que tenham impacto na ocorrência de doenças crônicas não transmissíveis. Para isso, incluímos a genotipagem de coortes que ainda não o fizeram, coleta de material biológico, exames laboratoriais e extensa coleta de dados sobre comportamentos relacionados a alimentação e atividade física;
- ✓ Nutrição, composição corporal e obesidade - Nos diferentes estágios da vida, avaliar características de consumo alimentar, a distribuição da composição corporal, a prevalência de obesidade, sua tendência temporal e fatores associados em nível individual e familiar

COORDENAÇÃO

Prof. Dra. Rosangela Fernandes Lucena Batista

METAS EXECUTADAS

- ✓ Treinamento DAWBA (Avaliação de Desenvolvimento e Bem-Estar);
- ✓ Organização final do Manual do Entrevistador;
- ✓ Reunião dos Centros.

Projeto

Nº **05**

Título:

Reestruturação Tecnológica do Banco de Leite Humano do HUUFMA e Capacitação de Profissionais de Saúde

OBJETIVO

Reestruturação da tecnologia do processamento de leite, controle de qualidade e capacitação dos profissionais que serão multiplicadores do manejo especializado da amamentação.

COORDENAÇÃO

- ✓ Feliciano Santos Pinheiro
- ✓ Eurico Santos Neto

METAS EXECUTADAS

- ✓ Aquisição de móveis, instrumentos de avaliação e monitoramento, equipamentos de uso regular e permanente;
- ✓ Aumento de 45L para 114L de leite processado pelo Laboratório de Controle de Qualidade mensalmente.

- ✓ Aumento da oferta de 900 ml para 2.500 ml. por dia, aos recém-nascidos prematuros da UTI Neonatal representando, aproximadamente, um aumento de 164% na quantidade de leite processado e de 178% para o leite ofertado à UTI Neonatal



- ✓ Seleção de municípios prioritários para a realização de oficinas com abordagem multiprofissional e interdisciplinar, para profissionais da rede de saúde da capital, São Luís, e para os municípios situados no norte maranhense (Santa Rita) e oeste (Alto Alegre do Pindaré, Bom Jesus das Selvas, Buriticupu e Açailândia). Todas essas comunidades compartilhavam além de indicadores sociais preocupantes o fato de serem margeadas pela EFC.
- ✓ Capacitação de 134 profissionais da Rede de Atenção em Saúde, correspondendo a um patamar 11,5% acima da meta estabelecida (120). Além disso, foram treinados profissionais de oriundos de 18 municípios das regiões prioritárias, representando aumento de 200% sobre a proposta estabelecida.
- ✓ Maior cobertura da oferta de Leite Humano Pasteurizado para a UTI Neonatal bem como os retornos dos profissionais no pós-curso, através da inserção do manejo em aleitamento materno em sua rotina de trabalho.



Projeto

Nº **06**

Título:

Atenção Integral aos Recém-Nascidos, suas Famílias e Capacitação de Equipes

OBJETIVO

O Projeto tem como objetivo principal a redução da morbimortalidade neonatal através da capacitação de equipes de saúde nos diversos níveis de atenção à saúde a partir da construção de linhas de cuidado que articulem o cuidado hospitalar e a atenção primária.

COORDENAÇÃO

- ✓ Marynéa Silva do Vale
- ✓ Eurico Santos Neto

METAS EXECUTADAS

- ✓ Aquisição de equipamentos que garantam a qualificação da atenção terciária prestada aos recém-nascidos
- ✓ Capacitação de profissionais da atenção primária.
 - 16 cursos de Reanimação Neonatal para Médicos e 199 Profissionais de Saúde treinados.

- 6 cursos de Transporte Neonatal para Médicos e 71 Profissionais de Saúde treinados.
- 6 cursos do Método canguru para tutor da atenção primária. Foram 212 Profissionais de Saúde treinados.
- 5 cursos AIDPI NEONATAL. Foram 116 Profissionais de Saúde treinados.



Projeto

Nº **07**

Título:

Estratificação de Risco Orientado em Dados para a Prematuridade no Brasil

OBJETIVO

Utilizar ferramentas de ciência de dados para construir soluções dedicadas a abordar desfechos de saúde inadequados, como o PTB. Pretende-se produzir uma tecnologia inovadora e baseada em evidências para estratificar e monitorar o perfil de cada gestante no momento do primeiro contato com qualquer nível do sistema de saúde.

COORDENAÇÃO

Professora Doutora Erika Bárbara Abreu Fonseca Thomaz

METAS EXECUTADAS

Organização da base de dados

- ✔ Data munging ou data wrangling é definido como o processo de converter ou mapear dados

manualmente de um formulário "bruto" para outro formato que permite um consumo mais conveniente dos dados com a ajuda de ferramentas semiautomatizadas;

- ✔ Construir um banco de dados que é alimentado automaticamente por um sistema que consulta os repositórios do DATASUS;
- ✔ Análise dos dados por meio de ferramentas estatísticas, como SPSS ou R;
- ✔ Documentar cada um dos bancos de dados do DATASUS, construindo, pelo menos, um dicionário de dados. Na medida do possível pretendemos também automatizar limpeza dos dados e ajustes de erros.

Confecção do algoritmo:

- ✔ A abordagem utilizada foi baseada em modelagem de regressão, buscando estimar a semana de parto de

gestantes em atendimento primário de pré-natal no SUS brasileiro. Para atingir esse objetivo, foram combinadas diferentes fontes de dados em nível nacional para entender os principais preditores da NPT. Os dados coletados foram analisados usando um modelo preditivo baseado em aprendizado de máquina para conduzir estratificação de risco automatizada para NPT no Brasil no ponto de atendimento.

Construção do App:

- ✓ Foi concebido um sistema como uma inovação que aliasse a estrutura prévia do SUS, com a metodologia do sistema de informação geográfico e com tecnologias de livre acesso. A segunda e última etapas estão em processo de aperfeiçoamento e validação.

Projeto

Nº **08**

Título:

Elaboração, Implantação e Gestão de Agroindústrias

OBJETIVO

Prestar apoio técnico e estrutural à realização do Projeto Estudos Especializados e Planos Estratégicos com foco na cadeia produtiva, como suporte na confecção de Projeto Técnico, acompanhamento à implementação e monitoramento de empreendimentos agroindustriais em assentamentos da reforma agrária localizados nos estados do Tocantins, Pará, Maranhão, Piauí e Ceará

COORDENAÇÃO

Professor Doutor César Augustus Labre Lemos de Freitas

METAS EXECUTADAS

- ✓ Encontro da Coordenação Nacional Local: Brasília (DF)
- ✓ Encontro estadual Local: Teresina (PI)
- ✓ Oficina com agentes de Assistência Técnica e Extensão Rural (ATER) para

melhoria do processo de produção Local: Cachoeirinha (TO)

- ✓ Realização de 05 (cinco) oficinas de desenvolvimento de indicadores e avaliação de processos e resultados.
- ✓ Realização de 05 reuniões para apoio à obtenção de enquadramento aos regimentos legais.
- ✓ Realização de reuniões mensais com a entidade responsável pela execução/ Instalação do projeto.



Projeto

Nº **09**

Título:
Curso de Especialização em Enfermagem Obstétrica

OBJETIVO

Apoio Técnico e Estrutural ao Curso de Especialização em Enfermagem Obstétrica

COORDENAÇÃO

Prof. Dra. Luzinéa de Maria Pastor Santos Frias

METAS EXECUTADAS

- ✓ Realização do Webinar “Mortalidade Materna em Tempos de Covid-19 na Ilha de São Luís: Cenário Atual e Desafios”;
- ✓ Realização do Webinar “Direitos Sexuais e Reprodutivos em Tempos de Pandemia”;
- ✓ Encontro de Especialização;
- ✓ Realização de Live com o tema “Aspectos Psicológicos na Gravidez e Pós-Parto em Tempos de Pandemia”;

- ✓ Realização de Webinar “Evidências Científicas sobre Gravidez, Parto e Puerpério em Tempos de Covid-19: Vivência e Desafios”;
- ✓ Realização de Live com o tema “Como Aumentar a Imunidade para Favorecer uma Gravidez Saudável?”;
- ✓ Realização do Webinar “Prevenção do Câncer de Colo de Útero e de Mama em tempos de Pandemia pelo Covid-19”;
- ✓ Produção de Cartilha sobre “Covid-19 e o Ciclo Gravídico-Puerperal”.

WEBINAR 4 - SAÚDE DA MULHER

PREVENÇÃO DO CÂNCER DE COLO DE ÚTERO E DE MAMA EM TEMPOS DE PANDEMIA PELO COVID-19

Via Google Meet:
<http://meet.google.com/ntt-qevd-acn>

Início às 8:30h

Moderadora:
Enfª Drª Lena Maria Barros Fonseca
Docente da graduação e pós-graduação em Enfermagem da UFMA
Parceria: CFEQ/UFMA

Palestrantes:

08/07/20
Enfª Mestranda Bruna Caroline Silva Falcão
Supervisora das clínicas médicas do Hospital do Câncer Adensora Belo

Profª Esp. Maria José Luna dos S. da Silva
Presidente do CEF-MA, Profª titular da UFMA, Diretora tesoureira da Soc. Brasileira de Citologia Clínica

15/08/20
Enfª Ms. Rivaldo Lara Filho
Enfermeiro do Hospital Universitário Unidade Materno-Infantil, Prof. titular da UFMA

Enfª Ms. Roseane Luciosa de Santana
Coordenadora do curso de enfermagem do CEF-MA, Enfermeira assistencial do HUAMI, Membro da ABENCO/MA

Realização:

Projeto

Nº **10**

Título:

Estudo sobre Compostos Intermetálicos Nanoestruturados

OBJETIVO

Aquisição de equipamentos conforme o projeto aprovado pelo Programa de Apoio a Núcleos Emergentes - PRONEM/FAPEMA/CNPQ, edital FAPEMA nº20/2014.

COORDENAÇÃO

Professora Doutora Luzeli Moreira da Silva.

METAS EXECUTADAS

Importação dos seguintes equipamentos:

- ✓ Dynacool Resistivity Option, modelo D400A;
- ✓ Dynacool Horizontal Rotator High Resolution Kit, modelo D310A;

- ✓ Horizontal Rotator Probe Assy (Cryogenic rotation stage), modelo 4084-304;
- ✓ Cable Assy; User; Rotator; Dynacool (Resistivity probing cable), modelo 3084-010-02;
- ✓ Motor/Support Assembly; Dynacool; Hi Res (Motor for rotation stage), modelo 4084-302- 06;
- ✓ PPMS Horizontal Rotator Accessory Kit (Sample holder kit for rotation stage), modelo 4084-006-01;
- ✓ PPMS Horizontal Rotator User's Manual (Sample mounting manual), modelo 1384- 100.

Projeto

Nº

11

Título:

Programa de Qualificação na Área de Atenção Básica em Saúde: Desenvolvimento de Aplicações e Jogos Eletrônicos

OBJETIVO

Capacitar os profissionais deixando os aptos para atuar no cuidado nas queixas comuns no atendimento à demanda espontânea na Atenção Básica e na comunicação efetiva com a pessoa com deficiência auditiva e surdos, propiciando um melhor acolhimento, acesso e inclusão social dos usuários do SUS.

COORDENAÇÃO

Ana Emília Figueiredo de Oliveira

METAS EXECUTADAS

- ✓ Qualificar profissionais, gestores, estudantes e professores da saúde atuantes ou com interesse na Atenção Básica em Saúde - 20.558 alunos capacitados”;
- ✓ Oferta de cursos autoinstrucionais na área de Cuidado nas queixas comuns no atendimento à demanda espontânea na Atenção Primária à Saúde e Comunicação efetiva com a pessoa com deficiência auditiva e surda na Atenção Básica - 3 Módulos produzidos do Curso de Comunicação Efetiva (aguardando validação do Ministério da Saúde para serem ofertados);
- ✓ Disponibilizar Trilhas de Aprendizagem - 2 disponibilizadas;
- ✓ Curso Saúde Bucal na APS: Urgências, Doenças Transmissíveis, Gestantes, Puérperas e Pessoas com Deficiência - 01 produzido (aguardando validação pelo Ministério da Saúde e 01 em oferta);
- ✓ Curso Atendimento Odontológico em Pacientes Portadores de Doenças Crônicas Não-Transmissíveis - 3 cursos produzidos e 01 ofertado;
- ✓ Produzir e publicar e-books de todos os cursos de extensão nas versões IOS e Android para dispositivos móveis e possibilidade de acesso off-line - 15 E-books produzidos. Aguardando publicação na SaiteStore.

Projeto

Nº **12**

Título:

Capacitação em Atenção sobre a Rede de Cuidados à Pessoa com Deficiência

OBJETIVO

Capacitar profissionais da Atenção Básica com base nas Diretriz de Atenção à Saúde da Pessoa com Deficiência e nas linhas de cuidado priorizadas e divulgação das informações da Rede de Cuidados à Pessoa com Deficiência, para a população conhecer seus direitos, ações e serviços ofertados pela Rede Pública de Saúde, assim como democratizar e ampliar o alcance das informações e conhecimento.

COORDENAÇÃO

Ana Emília Figueiredo de Oliveira

METAS EXECUTADAS

- ✓ Desenvolver cursos independentes de Capacitação de 30h a 45h sobre os Guias de atenção à saúde das pessoas com deficiência no âmbito do SUS – 02 cursos;
- ✓ Desenvolver e disponibilizar um Serious Game com casos clínicos

complexos para tomadas de decisão durante o atendimento ao paciente – 06 casos.



Projeto

Nº

13

Título:

Capacitação e Assistência Técnica para Elaboração de Planos Municipais de Saneamento Básico

OBJETIVO

Capacitar os municípios a serem selecionados do Estado do Maranhão para a elaboração de Planos Municipais de Saneamento Básico.

COORDENAÇÃO

Prof. Dr. Antonio Carlos Leal de Castro

METAS EXECUTADAS/INICIADAS

- ✓ Realização de encontros de nivelamento;
- ✓ Realização de reunião ampliada;
- ✓ Elaboração de Produtos.

Projeto

Nº

14

Título:

Cooperação durante o Estado de Emergência Pública Causado pela Pandemia da Covid-19 (CANOPUS)

OBJETIVO

Aquisição de insumos e equipamentos para o Hospital Universitário - HU, da Universidade Federal do Maranhão - UFMA, visando combater a Covid-19.

COORDENAÇÃO

Arkley Marques Bandeira.

METAS EXECUTADAS

Aquisição de equipamentos para enfermaria e leitos de UTI:

- ✓ Ventilador Pulmonar (03 unidades);
- ✓ Osmose Reversa Portátil (01 unidade);
- ✓ Poltrona Hospitalar (05 unidades);
- ✓ Dispenser tipo Totem (15 unidades).

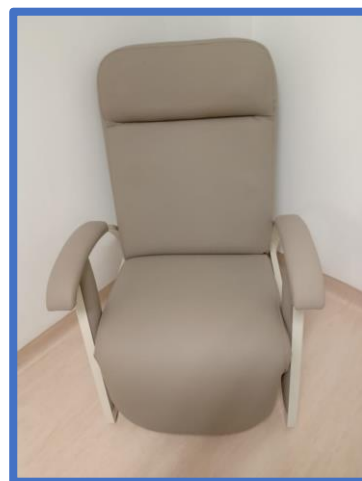

Projeto

Nº **15**

Título:

Cooperação durante o Estado de Emergência Pública Causado pela Pandemia da Covid-19 (MAKRO)

OBJETIVO

Aquisição de insumos e equipamentos para o Hospital Universitário - HU, da Universidade Federal do Maranhão - UFMA, visando combater a Covid-19.

COORDENAÇÃO

Arkley Marques Bandeira.

METAS EXECUTADAS

Aquisição de equipamentos para enfermaria e leitos de UTI:

- ✓ Ventilador Pulmonar (01 unidade);
- ✓ Cabine de Fluxo Laminar (01 unidade);



Projeto

Nº

16

Título:

Cooperação durante o Estado de Emergência Pública Causado pela Pandemia da Covid-19 (Inocência Oliveira)

OBJETIVO

Aquisição de insumos e equipamentos para o Hospital Universitário - HU, da Universidade Federal do Maranhão - UFMA, visando combater a Covid-19.

COORDENAÇÃO

Arkley Marques Bandeira.

METAS EXECUTADAS

Aquisição de equipamentos e insumos para enfermaria e leitos de UTI:

- ✔ Osmose Reversa Portátil (01 unidade);

- ✔ Termômetro Digital (15 unidades);
- ✔ Esparadrapo comum (31 rolos).



Projeto

Nº

17

Título:

Cooperação durante o Estado de Emergência Pública Causado pela Pandemia da Covid-19 (Rolim Machado)

OBJETIVO

Aquisição de insumos e equipamentos para o Hospital Universitário - HU, da Universidade Federal do Maranhão - UFMA, visando combater a Covid-19.

- ✓ Aparelho de Banho-Maria Digital (01 unidade);
- ✓ Sonda de microscopia de força atômica (02 unidades);
- ✓ Reagentes diversos (15 unidades).

COORDENAÇÃO

Arkley Marques Bandeira.

METAS EXECUTADAS

Aquisição de equipamentos e insumos para enfermaria e leitos de UTI:

- ✓ Centrífuga com capacidade de 08 tubos de 15ml (01 unidade);
- ✓ Autoclave semiautomática para esterilização a vapor (01 unidade);

Projeto

Nº

18

Título:

Oferta e Aplicação de Testes de Acesso aos Diplomas DELF/DALF no Estado do Maranhão

OBJETIVO

Viabilizar a aplicação e correção dos diplomas de proficiência em francês DELF (Diploma Elementar de Língua Francesa, níveis A1, A2, B1 e B2) e o DALF (Diploma Aprofundado de Língua Francesa, níveis C1 e C2).

Obs.: Destaca-se que tais diplomas são condicionantes para que estudantes e pesquisadores possam realizar a mobilidade acadêmica internacional a países francófonos, em especial França, Canadá, Suíça e Bélgica. Igualmente o DELF/DALF podem ser usados para ingressar em programas de Pós-Graduação no Brasil e em outros países. É também um diploma oficial que atesta a proficiência em língua francesa para qualificar os currículos.

COORDENAÇÃO

Prof. Dr. Vilton Soares de Souza

METAS EXECUTADAS

- ✓ A sessão de novembro de 2020, contou 19 candidatos inscritos, 12 para o nível B1 e 7, nível B2. Desses, os resultados foram os seguintes:
 - (1) Nível B1. 12 inscritos, 2 ausentes no dia da prova e 1 não aprovado.
 - Total: 9 aprovados.
 - (2) Nível B2. 7 inscritos, 3 não aprovados. Total aprovados: 4



Projeto

Nº **19**

Título:

A Importância Socioeconômica da Agrobalsas para o Estado do Maranhão

OBJETIVO

Definir o perfil dos expositores e seus parceiros durante a Agrobalsas

COORDENAÇÃO

Prof. Dr. Stefan Hubertus Dorner

METAS EXECUTADAS

- ✓ Quantificação dos impostos gerados pela Agronegócio no Maranhão;
- ✓ Determinação dos impostos municipais e estaduais gerados pelo Agrobalsas;
- ✓ Definição do perfil dos expositores durante o Agrobalsas;

Projeto

Nº 20

Título:
Sistema Mobile Integrado à Infraestrutura Web para Expoindústria

COORDENAÇÃO

Mauro Lopes Carvalho Silva

METAS EXECUTADAS

- ✓ Modelagem computacional para armazenamento de informações;
- ✓ Desenvolvimento de Sistema Computacional Web para inscrições e demandas referentes à Expoindústria;
- ✓ Desenvolvimento de Sistema Mobile para a Expoindústria 2019;
- ✓ Treinamento .

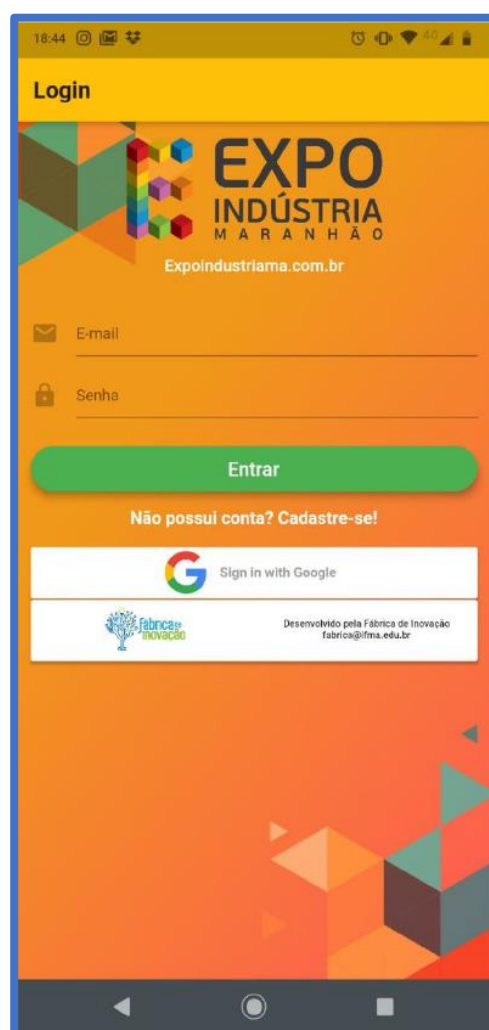

Projeto

Nº

21

Título:

Projeto de Qualificação e aperfeiçoamento da Gestão do Sistema Único de Saúde no Estado do Maranhão

OBJETIVO

Implementar um conjunto de ações de qualificação e aperfeiçoamento da Gestão do SUS por meio de capacitações, realizações de eventos institucionais, planejamento, avaliações, monitoramento e acompanhamento dos serviços de saúde postos à disposição da coletividade, com foco no melhoramento dos resultados.

COORDENAÇÃO

Janikele Galvão de Ferreira

METAS EXECUTADAS

- ✓ Reuniões mensais do Conselho de Saúde;
- ✓ Reuniões mensais da Comissão Intergestora
- ✓ Bipartite – CIB;
- ✓ Oficinas Técnicas de Ouvidoria da Secretaria de Estado da Saúde – SES
- ✓ Plenária de Conselheiros anual;
- ✓ Participações em Reuniões da CIR;
- ✓ Capacitação sobre operacionalização do Sistema de Ouvidoria;
- ✓ Oficinas Técnicas de Ouvidoria da SES;
- ✓ Visitas Técnicas para a Supervisão da Ouvidoria;
- ✓ Capacitação sobre operacionalização do Sistema de Ouvidoria;
- ✓ Produção de material de divulgação do serviço de Ouvidoria;
- ✓ Realização de Eventos de capacitação para apoiar os municípios;
- ✓ Reuniões e Oficinas técnicas envolvendo as várias políticas de saúde coordenadas pela SES;
- ✓ Capacitação com foco no fortalecimento da Gestão do SUS;

- ✓ Reuniões Técnicas para tratar de assuntos relacionados às Unidades Regionais;
- ✓ Monitoramento e acompanhamento situacional na área de saúde para os 217 municípios maranhenses;
- ✓ Oficina de elaboração da Programação Anual de Saúde;
- ✓ Realização de Oficinas para qualificação e organização das comissões Intergestoras Regionais (CIR);
- ✓ Realização de Oficinas para avaliação do Plano Plurianual 2016/2019;
- ✓ Realização de reuniões técnicas com os diretores das unidades de saúde próprias da SES.

Projeto

Nº **22**

Título:
Qualificação e Aperfeiçoamento Técnico da Atenção Primária em Saúde

OBJETIVO

Qualificar e aperfeiçoar a Atenção Primária em todo o Estado do Maranhão, através da realização de monitoramentos e apoio instrucional, mobilizações sociais e ações de qualificação.

COORDENAÇÃO

Marcio Henrique Silva Menezes

METAS EXECUTADAS

Apoio Institucional, Monitoramento e Supervisão

- ✓ Contratação e disponibilização de equipe de referência para o apoio integrado – 70 profissionais;
- ✓ Viabilização de deslocamentos das equipes – 130 ações;

Mobilizações de Saúde

- ✓ Mobilizações – 11 ações

Ações de Qualificação

- ✓ Qualificações – 14 ações



Projeto

Nº **23**

Título:

Ações Construtivas para o Fortalecimento da Vigilância Sanitária e Saúde do Trabalhador

OBJETIVO

Implementar a Gestão de Vigilância em Saúde Sanitária, Ambiental e do Trabalhador, de forma eficaz no desenvolvimento de ações, promovendo capacitação, educação, monitoramento, supervisão e serviços, com o intuito de diminuir ou prevenir riscos à saúde e de intervir no problemas do meio ambiente, da produção e circulação de bens e da prestação de serviços públicos.

COORDENAÇÃO

Waldeise Pereira

METAS EXECUTADAS

Promover educação permanente para profissionais da área sanitária, ambiental e saúde do trabalhador do setor público e privado nas 19 Regionais do Estado.

- ✓ Curso de Vigilância Sanitária, Ambiental e Saúde do Trabalhador;

Promover ações de mobilização e educação em saúde com realização de projetos educativos nas 19 regiões de saúde.

- ✓ Projeto Visa Itinerante/Projeto Rodovia;
- ✓ Campanha alusiva ao “Dia Mundial em Memória das Vítimas de Acidente de Trânsito.

Projeto

Nº **24**

Título:

Apoio para a Regularização Fundiária para Habitações de Interesse Social no Estado do Maranhão

OBJETIVO

Apoio ao desenvolvimento institucional da Secretaria de Estado das Cidades e Desenvolvimento Urbano - SECID, para a Regularização Fundiária de habitações de interesse social no Estado do Maranhão.

COORDENAÇÃO

Eysmael Nascimento Ximenes

METAS EXECUTADAS

- ✓ Levantamento socioeconômico, levantamento de (memorial e planta), envio de cadastro a cartório e emissão de títulos de propriedades, com foco nos bairros Cidade Olímpica, Camboa, Residenciais Monte Castelo e José Reinaldo Tavares (em São Luís) e Vila Vitória, Habitacional Brasil I e II, Vila Cafeteira (em Imperatriz);
- ✓ Levantamento socioeconômico com cadastramento de famílias no município de São Luís: 1.576
- ✓ Levantamento de Engenharia (produção de memorial e planta) no município de São Luís: 1.896
- ✓ Envio de cadastro a cartório em São Luís: 2.310
- ✓ Emissão de títulos de propriedade em São Luís: 154
- ✓ Levantamento socioeconômico com cadastramento de famílias no município Imperatriz: 994
- ✓ Levantamento de Engenharia (produção de memorial e planta) no município de Imperatriz: 325

Projeto

Nº

25

Título:

Implantação de Equipe Multidisciplinar junto à Central Integrada de Alternativas Penais

OBJETIVOS

- ✓ Atender a demanda do Poder Judiciário no acompanhamento e fiscalização das alternativas penais aplicadas;
- ✓ Dar suporte às atividades das Audiências de Custódia no Estado;
- ✓ Contribuir para o fortalecimento da política de alternativas penais e redução da população carcerária no Estado do Maranhão;
- ✓ Atuar na prevenção das violências e criminalidade a partir de intervenção em fatores de risco por meio da promoção e proteção social ao público atendido.

COORDENAÇÃO

Maíra Isabella P. Marinho Dutra

METAS EXECUTADAS

- ✓ Atendimentos individualizados de serviço social - 163;
- ✓ Atendimentos individualizados de psicologia - 55;
- ✓ Atendimentos individualizados de direito - 970.



Projeto

Nº **26**

Título:
Implantação do Complexo Logístico e Cultural do Maranhão

OBJETIVO

Preservar e difundir o conhecimento sobre as áreas ferroviárias e portuárias do Maranhão, para visitantes, estudantes, população em geral e turistas. Promover a cultura e a arte maranhense.

COORDENAÇÃO

Valéria Amorim

METAS EXECUTADAS

- ✓ Instalação de toda parte estrutural;
- ✓ Compra dos equipamentos;
- ✓ Criação de vídeos;
- ✓ Impressão de fotos;
- ✓ Capacitação dos estagiários;

- ✓ Início das visitas em novembro de 2020.



Projeto

Nº

27

Título:

Apoio ao Desenvolvimento institucional da CAEMA com a implantação do Programa Mais Saneamento

OBJETIVO

Apoio ao desenvolvimento institucional da Companhia de Saneamento Ambiental do Maranhão - CAEMA para o cumprimento das metas do "Programa Mais Saneamento"

COORDENAÇÃO

Ana Luísa Carneiro

METAS EXECUTADAS

- ✔ Trabalho Técnico Social desenvolvido pelos colaboradores da Fundação Josué Montello lotados na Coordenadoria Socioambiental - EMARS da Caema em conjunto com as equipes da Gerência de Projetos e Obras Especiais -EPRE, Gerência de Obras - EOBR e Gerência de Projetos - EPRO
- ✔ Fiscalização das obras e serviços dos contratos do PAC 1, referentes às obras de esgotamento sanitário na cidade de São Luís, Etapa 1 e dos municípios incluídos no Plano de Ações Mais IDH, ficarão a cargo da Diretoria de Engenharia e Meio Ambiente da CAEMA.
- ✔ Elaboração de relatórios de acompanhamento social das famílias participantes do Projeto Kits Sanitários.

Projeto

Nº **28**

Título:

Cadastramento da População de São Luís na Atenção Primária

OBJETIVO

Garantir o apoio logístico e operacional para o cadastramento da população de São Luís na Atenção Primária, tendo em vista que, apenas 30% da população residente em área de cobertura das equipes encontra-se cadastrada.

COORDENAÇÃO

Alinne Silva Andrada Costa

METAS EXECUTADAS

- ✔ Contratação de recursos humanos
- ✔ Informatização das unidades;
- ✔ Mais de 40.000 cadastros produzidos.

Projeto

Nº

29

Título:

Estudo Imunofenotípico da Proliferação Celular e Molecular das Leucemias

FINANCIADOR

UNACON - São Rafael

PARCEIRO

Centro de Pesquisas Clínicas -
CEPEC/HUUFMA

PÚBLICO-ALVO

Pacientes do Hospital São Rafael

COORDENAÇÃO

Prof. Dr. Raimundo Antônio Gomes
Oliveira

OBJETIVOS

- ✓ Realização de exames de imunofenotipagem;
- ✓ Fomentar estudos de pesquisas científicas.

Projeto

Nº

30

Título:

Brazilian Intervention to Increase Evidence Usage in Practice - Estudo BRIDGE - CV

FINANCIADOR

Associação do Sanatório Sírio - Hospital do Coração / HCOR

PARCEIRO

Centro de Pesquisas Clínicas - CEPEC/HUUFMA

PÚBLICO-ALVO

Pacientes do Hospital Universitário

COORDENAÇÃO

Prof. Dr. José Albuquerque de Figueiredo Neto

OBJETIVO

- ✓ Viabilizar estudo clínico randomizado em cluster, para avaliar o uso de práticas baseadas em evidências através de uma estratégia multifacetada

Projeto

Nº **31**

Título:

Estudo RELIEVE CRT079 para o Tratamento de Síndromes de Dor Neuropática

FINANCIADOR

Cristália Produtos Químicos e Farmacêuticos LTDA.

PARCEIRO

Centro de Pesquisas Clínicas – CEPEC/HUUFMA

PÚBLICO-ALVO

Pacientes do Hospital Universitário

COORDENAÇÃO

Prof. Dr. João Batista Garcia

OBJETIVO

- ✔ Determinar a eficácia e a segurança da associação de dextrocetamina 1% com clonidina 0,03%, gel creme de uso tópico, no tratamento de síndromes de dor neuropática

Projeto

Nº **32**

Título:
Estudo Randomizado, Duplo-Cego, Controlado com Placebo

FINANCIADOR

Esperion Therapeutics, Inc.

PARCEIRO

Centro de Pesquisas Clínicas -
CEPEC/HUUFMA

OBJETIVO

- ✓ Avaliar os efeitos do Ácido Bempedoico (ETC-1002) sobre a ocorrência de eventos cardiovasculares maiores em pacientes com, ou em alto risco de Doença Cardiovascular e Intolerantes a Estatinas - 1002-043-CTA

PÚBLICO-ALVO

Pacientes do Hospital Universitário

COORDENAÇÃO

Prof. Dr. José Albuquerque de Figueiredo
Neto

Projeto

Nº **33**

Título:
Programa de Boas Práticas em Cardiologia

FINANCIADOR

Sociedade Brasileira de Cardiologia

PARCEIRO

Centro de Pesquisas Clínicas -
CEPEC/HUUFMA

PÚBLICO-ALVO

Pacientes do Hospital Universitário

COORDENAÇÃO

Prof. Dr. José Albuquerque de Figueiredo
Neto

OBJETIVO

- ✓ Seguir as diretrizes assistenciais de insuficiência cardíaca, fibrilação atrial, síndrome coronariana aguda em programa de boas práticas em cardiologia

Projeto

Nº **34**

Título:

I Registro Brasileiro de Insuficiência Cardíaca - BREATHE

FINANCIADOR

Sociedade Brasileira de Cardiologia

PARCEIRO

Centro de Pesquisas Clínicas -
CEPEC/HUUFMA

PÚBLICO-ALVO

Pacientes do Hospital Universitário

COORDENAÇÃO

Prof. Dr. José Albuquerque de Figueiredo
Neto

OBJETIVO

- ✓ Reunir e revisar os dados extraídos de observação e estudos clínicos realizados em pacientes do Hospital Universitário da UFMA/CEPEC.

Projeto

Nº **35**

Título:
Estudo Clínico de Extensão CRT-076

FINANCIADOR

Cristália Produtos Químicos e
Farmacêuticos LTDA

OBJETIVO

- ✓ Avaliar da eficácia e a segurança do uso em longo prazo do hormônio do crescimento humano

PARCEIRO

Centro de Pesquisas Clínicas -
CEPEC/HUUFMA

PÚBLICO-ALVO

Pacientes do Hospital Universitário

COORDENAÇÃO

Prof. Dr. Manuel dos Santos Faria

Projeto

Nº **36**

Título:
Estudo Rebiccc Coração Bem Cuidado

FINANCIADOR

Associação Beneficente Síria- Hospital do Coração (Hcor)- PROADI-SUS.

PARCEIRO

Centro de Pesquisas Clínicas – CEPEC/HUUFMA

PÚBLICO-ALVO

Pacientes do Hospital Universitário

OBJETIVO

- ✓ Viabilizar o telemonitoramento da insuficiência cardíaca agudamente descompensada: ensaio clínico multicêntrico com perspectiva do Sistema Único de Saúde Brasileiro.

Projeto

Nº **37**

Título:
Estudo DICA BR

FINANCIADOR

Associação Beneficente Síria- Hospital do Coração (Hcor) - PROADI-SUS.

PARCEIRO

Centro de Pesquisas Clínicas - CEPEC/HUUFMA

PÚBLICO-ALVO

Pacientes do Hospital Universitário

COORDENAÇÃO

Prof. Dr. José Albuquerque de Figueiredo Neto

OBJETIVO

- ✓ Avaliar o efeito do Programa Alimentar Brasileiro Cardioprotetor na redução de eventos e fatores de risco na prevenção secundária para doença cardiovascular

Projeto

Nº **38**

Título:
Estudo Cobalt

FINANCIADOR

Associação Hospitalar Moinhos de Vento

PARCEIRO

Centro de Pesquisas Clínicas -
CEPEC/HUUFMA

PÚBLICO-ALVO

Pacientes do Hospital Universitário

COORDENAÇÃO

Professora Dra. Adalgisa de Souza Paiva
Ferreira

OBJETIVO

- ✓ Viabilizar o estudo clínico do composto Ácido Obeticólico (OCA) em conformidade com 747-302 Estudo de fase 4, duplo-cego, randomizado, controlado por placebo e multicêntrico, para avaliar o efeito do ácido obeticólico sobre os resultados clínicos em sujeitos com colangite biliar primária.

Projeto

Nº **39**

Título:
Estudo Clínico Parachute

FINANCIADOR

Instituto Brasileiro de Pesquisa Clínica
Thomaz Carvalho

PARCEIRO

Centro de Pesquisas Clínicas -
CEPEC/HUUFMA

PÚBLICO-ALVO

Pacientes do Hospital Universitário

COORDENAÇÃO

José Albuquerque de Figueiredo Neto

OBJETIVO

- ✓ Viabilizar o desenvolvimento de Estudo de Fase 4 multicêntrico, prospectivo, randomizado, aberto e cego para avaliar a eficácia e segurança de sacubritil/valsartan em comparação com enalapril ou morbidade, mortalidade e alteração de NT-proBNP em pacientes com cardiomiopatia chagásica crônica.

Projeto

Nº **40**

Título:

Estudo Imunofenotípico da Proliferação Celular e Molecular das Leucemias

FINANCIADOR

Fundação Antônio Jorge Dino

PARCEIRO

Centro de Pesquisas Clínicas –
CEPEC/HUUFMA

PÚBLICO-ALVO

Pacientes do Hospital Aldenora Bello

COORDENAÇÃO

Prof. Dr. Raimundo Antônio Gomes
Oliveira

OBJETIVOS

- ✓ Realização exames (painéis com 10 anticorpos cada) de imunofenotipagem para diagnóstico e durante a fase de terapia do paciente oncohematológico;
- ✓ Realização de exames de biologia molecular.

Projeto

Nº **41**

Título:

Pesquisa de Mutações nos Genes BRAF, Família RAS e Outros

FINANCIADOR

Fundação Antônio Jorge Dino

PARCEIRO

Centro de Pesquisas Clínicas –
CEPEC/HUUFMA

PÚBLICO-ALVO

Pacientes do Hospital Aldenora Bello

COORDENAÇÃO

Prof. Dr. Manuel dos Santos Faria

OBJETIVO

- ✓ Realização de exames genéticos para a pesquisa de mutações nos GENES BRAF, Família RAS e outros.

7 PROJETOS SOCIAIS

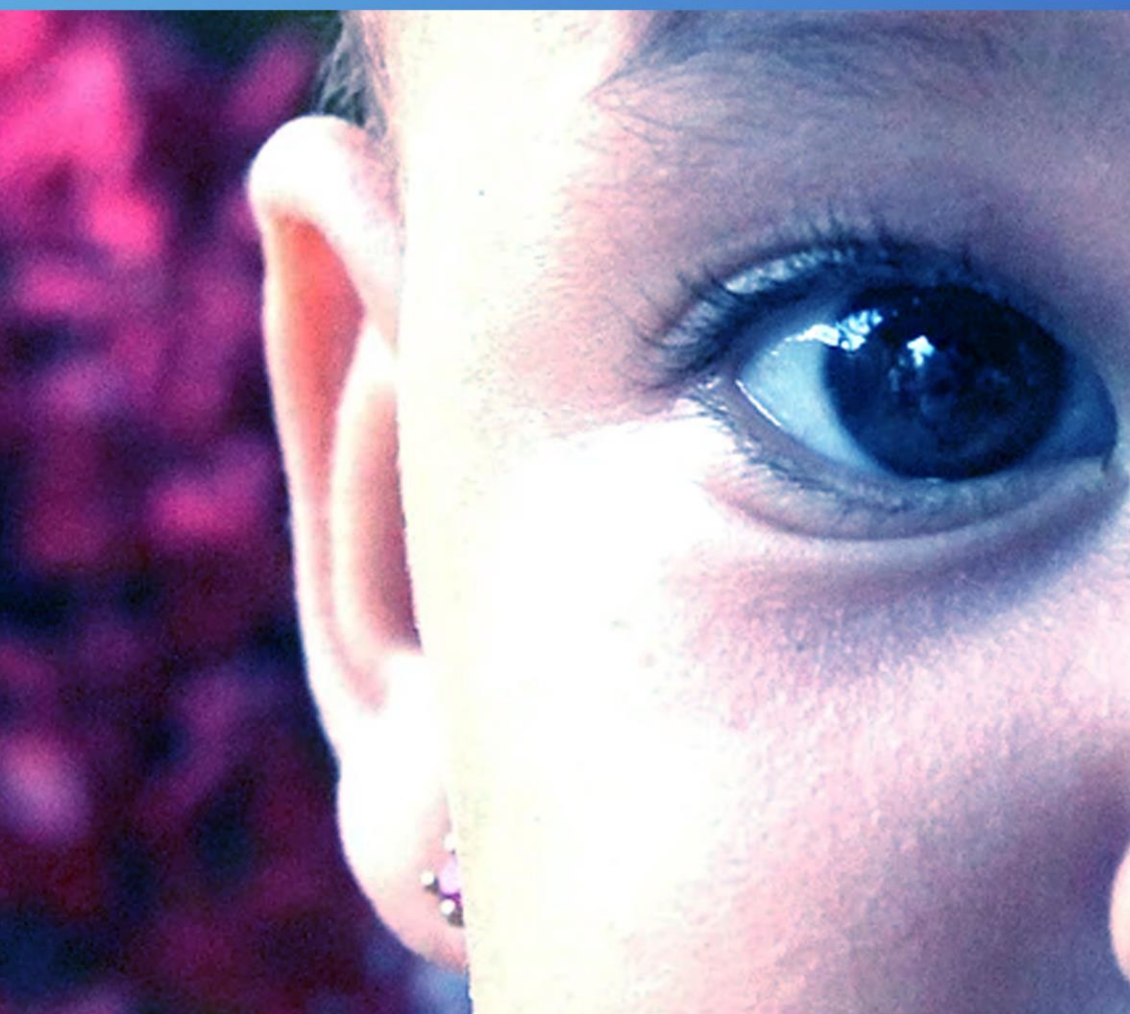



Projeto Social:

Biti-Orum

OBJETIVO GERAL

Fomentar a adoção de práticas sociais que considerem e preservem a identidade étnica cultural dos adolescentes negros, em situação de vulnerabilidade e risco, com vistas a contribuir para a redução da violência juvenil.

OBJETIVOS ESPECÍFICOS

- ✓ Sensibilizar e mobilizar gestores, técnicos, lideranças comunitárias e demais atores sociais para inclusão do direito à preservação da identidade étnico cultural nas práticas de atendimento aos adolescentes negros em situação de vulnerabilidade social e pessoal;
- ✓ Promover o protagonismo dos adolescentes negros, do gênero masculino, residentes no bairro Liberdade, com vistas a contribuir para a garantia dos direitos humanos.

USUÁRIOS

- ✓ Diretos - Adolescentes negros, do gênero masculino e respectivas famílias, moradores do bairro Liberdade, em São Luís, Maranhão;

- ✓ Indiretos - Lideranças dos grupos culturais e lideranças comunitárias que atuam no bairro Liberdade; Gestores e técnicos municipais e estaduais; Lideranças comunitárias do bairro Liberdade.





OBJETIVO GERAL

Contribuir para o fortalecimento da gestão da Associação Senhores da Arte, oriunda do Projeto Oficina Experimental de Formação e Produção e Projeto Veredas, que teve apoio técnico e financeiro da Fundação Josué Montello.



OBJETIVOS ESPECÍFICOS

- ✓ Contribuir na formação de 70% dos associados, nos conteúdos de empreendedorismo e inovações gerenciais
- ✓ Facilitar o diálogo entre os associados, mediante a oportunidade de convivência e comunicação;

- ✓ Acompanhar as atividades gerenciais visando a melhoria dos resultados.

USUÁRIOS

- ✓ Pessoas idosas, de ambos os gêneros, integrantes da ASSOCIAÇÃO DE IDOSOS SENHORES DA ARTE





Projeto Social:
Girassóis

OBJETIVO GERAL

Contribuir com a melhoria da qualidade de vida dos idosos, incorporando no seu estilo de vida atividades físicas, convivência e comunicação entre grupos.



- ✓ Prestar assessoramento nos assuntos relacionados com a temática do envelhecimento.

USUÁRIOS

- ✓ Pessoas idosas atendidas pelo Centro de Referência da Assistência Social do Bairro Bequimão, moradores dos Bairros Radional e Santa Cruz.



OBJETIVOS ESPECÍFICOS

- ✓ Estimular desenvolvimento de atividades educativas, físicas e culturais;
- ✓ Despertar atividades que possibilitem a convivência e a comunicação entre os participantes;



Projeto Social:

Aprender a Ser Incluído

OBJETIVO GERAL

Promover a melhoria da qualidade de vida de crianças e adolescentes e suas famílias, moradores do bairro Nova Açucena, Açucena Velha, Primavera, Nova Esperança, Bacaba e Catumbi, na cidade de Balsas/MA.



OBJETIVOS ESPECÍFICOS

- ✓ Atender crianças e adolescentes, na faixa etária de 7 a 14 anos, de ambos os gêneros, no período complementar à escola, visando o pleno desenvolvimento interpessoal e social
- ✓ Fomentar a ampliação do universo de conhecimento dos(as) alunos(as)

contribuindo para a permanência e promoção na escola

- ✓ Fortalecer a convivência interpessoal, familiar e comunitária dos(as) alunos(as) e famílias

AÇÕES EXECUTADAS

- ✓ Promoção de jornada integrativa com a participação crianças e adolescentes de ambos os gêneros, alunos de escolas públicas e comunitárias, e respectivas famílias com o aprendizado fortalecido e integrados no grupo;
- ✓ Melhoria da convivência interpessoal, familiar e comunitária de crianças e adolescentes de ambos os gêneros, alunos de escolas públicas e comunitárias, e respectivas famílias com comportamentos e atitudes que demonstram melhoria da convivência familiar e comunitária.



Projeto Social:

Construtores da Paz

OBJETIVO

Promover a formação de competências das famílias, moradoras no bairro Cidade Olímpica, para enfrentamento do uso de álcool, tabaco e outras drogas, na primeira infância. A escolha pela primeira infância é porque neste período entre o nascimento e os primeiros seis anos de vida da criança ocorrem processos de desenvolvimento que são influenciados pela realidade em que está inserida: amadurecimento do cérebro; a aquisição dos movimentos; o desenvolvimento da capacidade de aprendizado e a iniciação social e afetiva.



ATIVIDADES

- ✓ Sensibilização e mobilização parcerias;
- ✓ Compartilhamento de experiências;
- ✓ Fortalecimento do trabalho coletivo.





Projeto Social:

Vidas Nascentes

OBJETIVO

Promover a formação de competências das famílias, moradoras no bairro Cidade Olímpica, para enfrentamento do uso do álcool, tabaco e outras drogas, na primeira infância. A escolha pela primeira infância é porque neste período entre o nascimento e os primeiros seis anos de vida da criança ocorrem processos de desenvolvimento que são influenciados pela realidade em que está inserida: amadurecimento do cérebro; a aquisição dos movimentos; o desenvolvimento da capacidade de aprendizado e a iniciação social e afetiva.



CARACTERÍSTICAS DA LOCALIDADE

- ✓ Área de ocupação recente (1996);
- ✓ População de aproximadamente 96 mil habitantes;
- ✓ 13% da população vive em situação de pobreza extrema, e quase 58% tem renda per capita de, no máximo, meio salário mínimo (Censo 2010/IBGE);
- ✓ Ausência de políticas públicas;
- ✓ Violência urbana e disseminação de drogas;
- ✓ 17,2% em ocorrências de Crimes Violentos letais e intencionais (CVLIs), sendo considerado o mais violento dos bairros da região Metropolitana.
- ✓ Apresenta um alto índice de famílias em situação de vulnerabilidade social e pessoal;

8 DEMONSTRAÇÕES CONTÁBEIS



BALANÇO PATRIMONIAL EM 31 DE DEZEMBRO
(Valores Expressos em R\$)

ATIVO		
	2020	2019
ATIVO CIRCULANTE		
BANCOS C/ MOVIMENTO	<u>374,20</u>	<u>705.761,45</u>
APLICAÇÕES FINANCEIRAS	<u>23.903.209,98</u>	<u>18.666.930,22</u>
VALORES A RECEBER	<u>12.822.848,42</u>	<u>19.079.785,42</u>
Projetos a Receber	13.922.058,99	19.777.348,39
(-) Perdas Estimadas em CLD	(1.099.210,57)	(697.562,97)
OUTROS CRÉDITOS	<u>132.819,34</u>	<u>171.494,05</u>
ESTOQUE	<u>9.800,85</u>	<u>7.430,14</u>
DESPESAS PAGAS ANTECIPADAMENTE	<u>3.537,65</u>	<u>3.660,44</u>
ANTECIPAÇÃO DE RECURSOS A CONTRATOS	<u>3.184.362,56</u>	<u>3.954.885,81</u>
ADIANTAMENTO A FORNECEDOR	<u>83.637,81</u>	<u>19.435,35</u>
CRÉDITOS DE CT ENCARGOS TRABALHISTAS	<u>10.699.374,75</u>	<u>10.942.064,04</u>
TOTAL DO ATIVO CIRCULANTE	<u>50.839.965,56</u>	<u>53.551.446,92</u>
ATIVO NÃO CIRCULANTE		
DEPÓSITOS JUDICIAIS	<u>116.297,67</u>	<u>83.421,15</u>
IMOBILIZADO	<u>7.899.093,82</u>	<u>8.357.020,14</u>
Imobilizado Permanente	3.057.825,85	2.971.719,09
Imobilizações em Bens de Terceiros	6.614.789,27	7.014.734,97
Depreciação de Imobilizado Permanente	(1.773.521,30)	(1.629.433,92)
TOTAL DO ATIVO NÃO CIRCULANTE	<u>8.015.391,49</u>	<u>8.440.441,29</u>
TOTAL DO ATIVO	<u>58.855.357,05</u>	<u>61.991.888,21</u>
PASSIVO		
PASSIVO CIRCULANTE		
FORNECEDORES	<u>174.223,37</u>	<u>456.596,50</u>
OBRIGAÇÕES SOCIAIS E TRABALHISTAS	<u>751.758,29</u>	<u>1.431.949,78</u>
OBRIGAÇÕES FISCAIS	<u>100.667,72</u>	<u>111.967,28</u>
PROVISÕES DIVERSAS	<u>11.811.835,86</u>	<u>12.106.343,04</u>
Férias e FGTS s/Férias	1.112.461,11	1.164.279,00
Provisões p/Indenizações e encargos	10.699.374,75	10.942.064,04
PROVISÕES P/CONTENCIOSOS	<u>435.519,90</u>	<u>648.479,85</u>
CONVÊNIO A EXECUTAR	<u>7.035.167,23</u>	<u>7.027.246,45</u>
RECEITA DIFERIDA	<u>31.942.200,42</u>	<u>36.566.060,10</u>
TOTAL DO PASSIVO CIRCULANTE	<u>52.251.372,79</u>	<u>58.348.643,00</u>
PATRIMÔNIO LÍQUIDO		
PATRIMÔNIO SOCIAL	60.000,00	60.000,00
SUPERÁVIT ACUMULADO	3.636.351,42	2.979.086,44
SUPERÁVIT DO EXERCÍCIO	2.907.632,84	604.158,77
TOTAL DO PATRIMÔNIO LÍQUIDO	<u>6.603.984,26</u>	<u>3.643.245,21</u>
TOTAL DO PASSIVO	<u>58.855.357,05</u>	<u>61.991.888,21</u>

DEMONSTRAÇÃO DE RESULTADO DO EXERCÍCIO
(Valores Expressos em R\$)

	2020	2019
RECEITA OPERACIONAL	<u>8.084.556,41</u>	<u>5.106.035,86</u>
RECEITA SEM RESTRIÇÃO		
Receitas de Contratos Privados	877.960,22	456.830,93
Receitas de Doações e Contribuições	7.080,40	-
Receitas de Estudos e Pesquisas	40.679,91	310.257,56
Receitas Operacionais e Administrativas	2.272.938,35	2.169.329,36
Outras Receitas	4.885.897,53	2.169.618,01
TERMO DE COLABORAÇÃO GOV. ESTADUAL	253.492,94	1.329.617,63
RECEITA COM RESTRIÇÃO	<u>17.386.071,11</u>	<u>25.014.283,32</u>
Atividade na Área de educação	20.214,30	188.239,49
Atividade na Área de Saúde	13.423.889,43	8.295.360,47
Atividade na Área de Assistência Social	666.439,89	576.583,70
Atividade na Área de Assistência à Saúde	780,04	22.435,91
Atividade na Área de Medicina Legal	-	132.803,42
Atividade na Área de Educação em Saúde	1.984.380,57	2.581.254,84
Atividade na Área de Sustentabilidade Econômica	-	502.963,78
Atividade na Área Tecnologia da Informação	5.127,50	9.239,60
Outras Atividades de Serviços Prestados	1.285.239,38	12.705.402,11
TOTAL DA RECEITA OPERACIONAL	<u>25.724.120,46</u>	<u>31.449.936,81</u>
DESPESAS		
DESPESAS DE PROJETO E PESQUISA	<u>648.222,40</u>	<u>752.510,91</u>
Despesas Gerais e Administrativas	5.464,42	15.069,14
Despesas de Pessoal e Trabalhista	119.517,89	144.395,89
Serviços de Terceiros	200.051,37	440.991,19
Material de Consumo	323.188,72	152.054,69
DESPESAS OPERACIONAIS	<u>4.813.890,01</u>	<u>4.976.371,75</u>
Despesas Administrativas	1.667.295,95	1.306.528,63
Despesas de Pessoal e Trabalhista	2.256.711,17	2.525.119,63
Serviços de Terceiros	557.320,00	722.837,99
Material de Consumo	40.529,42	41.952,01
Apoio ao Hospital Universitário	232.798,13	245.902,78
Apoio a UFMA	58.943,92	124.997,12
Apoio aos Projetos Diversos	291,42	9.033,59
DESPESAS COM PROJETOS SOCIAIS	<u>122.119,78</u>	<u>311.644,84</u>
Despesas de Pessoal e Trabalhista	42.653,74	42.737,84
Serviços de Terceiros	78.000,00	114.498,60
Material de Consumo	1.466,04	154.408,40
DESPESAS TRIBUTÁRIAS	<u>12.876,36</u>	<u>840,87</u>
BENS DE PEQUENO VALOR	<u>405,00</u>	<u>-</u>
DESPESA COM RESTRIÇÃO	<u>17.386.071,11</u>	<u>25.014.283,32</u>
Despesas na Área de Educação	20.214,30	188.239,49
Despesas na Área de Saúde	13.423.889,43	8.295.360,47
Despesas na Área de Assistência Social	666.439,89	576.583,70
Despesas na Área de Assistência à Saúde	780,04	22.435,91
Despesas na Área de Medicina Legal	-	132.803,42

Despesas na Área de Educação em Saúde	1.984.380,57	2.581.254,84
Despesas na Área em Sustentabilidade Econômica	-	502,963,78
Despesas na Área de Tecnologia da Informação	5.127,50	9.239,60
Outras Atividades de Serviços Prestados	1.285.239,38	12.705.402,11
TOTAL DAS DESPESAS	22.983.584,66	31.055.651,69
RESULTADO OPERACIONAL LÍQUIDA	2.740.535,80	394.285,12
RESULTADO FINANCEIRO	167.097,04	209.873,65
RECEITAS FINANCEIRAS	189.916,28	289.346,74
DESPESAS FINANCEIRAS	(22.819,24)	(79.473,09)
SUPERÁVIT DO EXERCÍCIO	2.907.632,84	604.158,77

DEMONSTRAÇÃO DAS MUTAÇÕES DO PATRIMÔNIO SOCIAL				
(Valores Expressos em R\$)				
DISCRIMINAÇÃO	PATRIMÔNIO SOCIAL	RESULTADO DO EXERCÍCIO	SUPERÁVIT/DÉFICIT ACUMULADO	TOTAL DO PATRIMÔNIO SOCIAL
SALDOS EM 31/12/2018	60.000,00	1.047.452,40	1.951.205,61	3.058.658,01
Ajuste de exercícios anteriores	-	-	(19.571,57)	(19.571,57)
Transferência para o Superávit Acumulado	-	-	1.047.452,40	-
Superávit do Exercício	-	604.158,77	-	604.158,77
SALDOS EM 31/12/2019	60.000,00	604.158,77	2.979.086,44	3.643.245,21
Ajuste de exercícios anteriores	-	-	53.106,21	53.106,21
Transferência para Superávit Acumulado	-	-604.158,77	604.158,77	-
Superávit do exercício	-	2.907.632,84	-	2.907.632,84
Saldo em 31/12/2020	60.000,00	2.907.632,84	3.636.351,42	6.603.984,26

DEMONSTRAÇÃO DO FLUXO DE CAIXA - MÉTODO INDIRETO		
(Valores Expressos em R\$)		
	2020	2019
ATIVIDADES OPERACIONAIS	<u>4.217.053,57</u>	<u>3.764.379,55</u>
(=) Superávit do exercício	2.907.632,84	604.158,77
Receitas/Despesas que não afetam o Caixa		
(+) Despesas de depreciações	144.087,38	192.835,83
(+/-) Ajuste de exercícios anteriores	53.106,21	-19.571,57
VARIAÇÕES NOS ATIVOS E PASSIVOS OPERACIONAIS	1.112.227,14	2.986.956,52
Fornecedores	-282.373,13	168.991,04
Obrigações Sociais e Trabalhistas	-680.191,49	65.579,81
Obrigações Fiscais	-11.299,56	-93.593,59
Provisões	-294.507,18	1.875.125,65
Provisão para Contencioso	-212.959,95	-872.135,30
Outras contas a pagar	0,00	-4.342,91
Receitas diferidas e Convênios	-4.615.938,90	-360.651,31
Créditos a receber	6.256.937,00	3.909.789,95
Outros Créditos	38.674,71	56.821,19
Estoques	-2.370,71	3.780,87
Despesas antecipadas	122,79	1.596,66
Antecipação de Recursos a Contratos	770.523,25	627.135,00
Depósitos realizáveis a longo prazo	-32.876,52	-12.750,67
Adiantamento a Fornecedores	-64.202,46	-13.931,46
Créditos de CT Encargos trabalhistas	242.689,29	2.364.458,41
ATIVIDADES DE INVESTIMENTOS	313.838,94	-858.442,71
Aquisições/Baixas no Imobilizado	-954.484,11	-1.233.144,66
Aquisições/Baixas nas Depreciações	1.268.323,05	374.701,95
VARIAÇÃO TOTAL DAS ATIVIDADES	4.530.892,51	2.905.936,84
Início do Período	19.372.691,67	16.466.754,83
Final do Período	23.903.584,18	19.372.691,67
VARIAÇÃO DE CAIXAS E EQUIVALENTES DE CAIXA	<u>4.530.892,51</u>	<u>2.905.936,84</u>

NOTAS EXPLICATIVAS SOBRE AS DEMONSTRAÇÕES CONTÁBEIS ENCERRADAS EM 31.12.2020

NOTA 1- CONTEXTO OPERACIONAL

A Fundação Josué Montello é pessoa jurídica de direito privado, sem fins lucrativos. Dotada de autonomia administrativa, patrimonial, de gestão financeira e operacional, instituída por Escritura Pública, lavrada às fls. 150 a 157 do livro de notas nº 586, do Cartório “Oswaldo Soares”, do Estado do Maranhão, registro nº 12.846 em 11 de setembro de 1996.

O objetivo social da Entidade é gerir, em caráter filantrópico e beneficente, os recursos do Hospital Universitário da Universidade Federal do Maranhão-HU-UFMA, oriundos do Sistema Único de Saúde – SUS ou de outras fontes, resultantes de assinatura de contratos, convênios e de outros instrumentos congêneres, provendo-o de recursos humanos, equipamentos e materiais que se fizerem necessários para a manutenção, expansão e melhoria da assistência médico-hospitalar prestada à comunidade maranhense bem como dar apoio ao ensino médico, às pesquisas científicas e tecnológicas e outras correlatas, de modo a propiciar ao HU-UFMA recursos financeiros que possam subsidiar suas atividades assistenciais, em especial, à parte da população hipossuficiente garantindo a gratuidade desses serviços à comunidade.

Para a consecução de seus objetivos, a FJMONTELLO poderá apoiar projetos de ensino, pesquisa, extensão, desenvolvimento institucional, científico e tecnológico e de inovação, em suas áreas administrativas financeira, técnica e operacional, nos campos de atuação de: administração, assistência social, ciência e tecnologia, cultura, comunicação, educação, meio ambiente, planejamento, saúde, segurança e tecnologia de informação e: propiciar e promover a instalação e manutenção de cursos, estimular a edição de publicações técnicas e científicas, promovendo a divulgação do conhecimento, realizar e apoiar a realização de congressos, seminários, simpósios e conferências, conceder bolsas de estudo em nível de graduação e pós-graduação, para estágios, auxílios de assistência a professores, estudiosos e pesquisadores, obedecendo os critérios e condições estabelecidos no Regulamento para concessão de Bolsa de Estudo aprovado pelo Conselho Curador e pelo Ministério Público, emitir parecer técnicos e promover a divulgação dos resultados de pesquisas, explorar, através de convênios com a Universidade Federal do Maranhão, inventos e descobertas de qualquer natureza, resultantes de suas atividades de pesquisa. Organizar e prestar serviços, mediante remuneração, nas áreas definidas no art. 5º, a órgãos ou entidades, podendo celebrar convênios, contratos, acordos e outros instrumentos, com entidades públicas ou privadas, nacionais ou estrangeiras.

A Fundação Josué Montello, ao longo de sua história e pelo rigoroso cumprimento de seus nobres fins institucionais fez-se destinatária dos seguintes Títulos e Registros outorgados pelo Poder Público em suas diversas esferas:

- **ENTIDADE DE INTERESSE PUBLICO ESTADUAL**, Lei nº7249, de 29.09.1998, publicada no DOE de 14.10.1998;
- **ENTIDADE DE INTERESSE PUBLICO MUNICIPAL**, Lei nº3.750, de 16.12.1998, publicada no DOM de 24.12.1998;
- **INSCRIÇÃO NO CONSELHO MUNICIPAL DE ASSISTÊNCIA SOCIAL;**
- **CERTIFICADA COMO ENTIDADE DE INTERESSE SOCIAL (FILANTRÓPICA);**
- **REGISTRADA NO CONSELHO REGIONAL DE MEDICINA –MA;**
- **CREENCIADA JUNTO AO CONSELHO NACIONAL DE DESENVOLVIMENTO CIENTIFICO E TECNOLÓGICO – CNPQ**, para receber e gerenciar recursos oriundos de pessoa jurídica de direito privado para projetos de pesquisa;
- **CREENCIADA JUNTO AO CONSELHO NACIONAL DE DESENVOLVIMENTO CIENTÍFICO E TECNOLÓGICO- CNPQ**, para proceder importações com benefícios da lei nº8010/1990;
- **CREENCIADA E AUTORIZADA POR ATO CONJUNTO DOS MINISTÉRIOS DA EDUCAÇÃO –MEC E DE CIÊNCIA E TECNOLOGIA E INOVAÇÃO E COMUNICAÇÃO – MCTIC**, como fundação de apoio a Universidade Federal do Maranhão e ao Instituto federal de educação ciência e tecnologia do maranhão –IFMA;
- **CREENCIADA COMO ORGANIZAÇÃO DA SOCIEDADE CIVIL JUNTO À SECRETARIA DE ESTADO DA SAÚDE;**
- **QUALIFICADA COMO ORGANIZAÇÃO SOCIAL JUNTO À SECRETARIA DE SAÚDE;**

NOTA 2 - APRESENTAÇÃO DAS DEMONSTRAÇÕES CONTÁBEIS E PRINCIPAIS PRÁTICAS CONTÁBEIS

2.1 APRESENTAÇÕES DAS DEMONSTRAÇÕES CONTÁBEIS

As demonstrações contábeis foram elaboradas e estão sendo apresentadas de acordo com as práticas contábeis adotadas no Brasil, incluído as disposições da Resolução do Conselho Federal de Contabilidade nº 1.409/12, que aprovou a Interpretação Técnica ITG 2002 - Entidades sem Finalidade de Lucros, combinada com a NBC TG 1000 – Contabilidade para Pequenas e Médias Empresas. As demonstrações são compostas por: Balanço Patrimonial; Demonstração de Resultado do Exercício; Demonstração das Mutações do Patrimônio Social; Demonstração do Fluxo de Caixa e as Notas Explicativas.

2.2 REGIME DE ESCRITURAÇÃO

O resultado foi apurado em conformidade com o regime contábil de competência. A aplicação desse regime implica no reconhecimento das receitas e despesas quando ganhas ou incorridas, independentemente de seu efetivo recebimento ou pagamento.

2.3 ATIVOS FINANCEIROS	31.12.2020	31.12.2019
BANCOS C/ MOVIMENTO	<u>374,20</u>	<u>705.761,45</u>
Recursos Livres	374,20	142,70
Recursos com Restrições	-	705.618,75
APLICAÇÕES FINANCEIRAS	<u>23.903.209,98</u>	<u>18.666.930,22</u>
Recursos Livres	1.221.994,49	1.056.652,24
Recursos com Restrições	14.461.470,17	17.610.277,98
VALORES A RECEBER	<u>12.822.848,42</u>	<u>19.079.785,42</u>
De Atividade na área de Saúde	6.894.459,08	10.012.458,33
De Atividade na área de Assistência à Saúde	3.509.277,89	3.509.277,89
De Contratos e Convênios Privados	1.101.529,70	1.478.753,17
De Projetos e Estudos de Pesquisa	37.399,36	49.388,09
De Atividade em na área de Assistência Social	1.245.962,56	-
De Atividade na área de Educação em Saúde	-	210.000,00
Do Atividade em Tecnologia da Informação	37.200,00	101.845,42
De Outras Atividades de Serviços Prestados	1.096.230,40	4.415.625,49
Perdas Estimadas em Credito de liquidação Duvidosa	(1.099.210,57)	(697.562,97)

- Banco c/movimento – incluem os depósitos bancários, investimentos de curto prazo de alta liquidez, depósitos livres e depósitos com restrições. Os depósitos livres representam os depósitos bancários à vista correspondente a recursos próprios e os depósitos com restrições correspondem a recursos recebidos de terceiros.
- Aplicações Financeiras – Os resultados de aplicações financeiras de liquidez imediata estão pelo valor da aplicação acrescida dos rendimentos auferidos até a data do balanço.
- Valores a receber - Registrados pelo valor das notas fiscais emitidas até o encerramento do exercício e deduzido pelos respectivos recebimentos. A provisão para recebimentos incertos é constituída em montante suficiente para cobrir eventuais perdas estimadas.

2.4 OUTROS CRÉDITOS	31.12.2020	31.12.2019
	132.819,34	171.494,05

Os valores representam adiantamento de férias vencidas e proporcionais, acrescida dos correspondentes encargos sociais, imposto a recuperar e a adiantamento a terceiros.

2.5	ESTOQUE	31.12.2020	31.12.2019
		9.800,85	7.430,14

Avaliados pelo custo médio de aquisição, ajustados ao valor de realização, quando aplicável.

2.6	DESPESAS PAGAS ANTECIPADAMENTE	31.12.2020	31.12.2019
		3.537,65	3.660,44

As despesas antecipadas estão registradas no ativo circulante, sendo apropriados mensalmente ao resultado, pelo regime de competência e em conformidade com as cláusulas dos contratos de seguros e assinaturas.

2.7	ANTECIPAÇÕES DE RECURSOS A CONTRATOS	31.12.2020	31.12.2019
		3.184.362,56	3.954.885,81

Os valores representam as antecipações de receitas realizadas pela administração para cobrir as folhas de pagamento e encargos sociais e trabalhistas e obrigações fiscais dos contratos celebrados, cujos recebimentos dos créditos se realizarão no exercício seguinte.

2.8	ADIANTAMENTO A FORNECEDORES	31.12.2020	31.12.2019
		83.637,81	19.435,35

Os valores representam pagamento antecipados para fornecedores.

2.9	CRÉDITOS DE CT - ENC. TRABALHISTAS	31.12.2020	31.12.2019
		10.699.374,75	10.942.064,04

Os valores representam provisões para pagamento do 13º salário, férias, aviso prévio, rescisões contratuais, multa de FGTS rescisório e processos trabalhistas relacionados a projetos encerrados ou em andamento.

2.10	IMOBILIZADO	31.12.2020	31.12.2019
	IMOBILIZADO	<u>7.899.093,82</u>	<u>8.357.020,14</u>
	Imobilizado Permanente	3.057.825,85	2.971.719,09
	Imobilizações em Bens de Terceiros	6.614.789,27	7.014.734,97
	Depreciação de Imobilizado Permanente	(1.773.521,30)	(1.629.433,92)

Registrado ao custo de aquisição ou construção. As depreciações são calculadas pelo método linear a taxas permitidas pela legislação em vigor. Os bens registrados no Imobilizado de Terceiros não são depreciados, pelo fato de serem doados no final do contrato para o Órgão Contratante.

2.11	PASSIVOS FINANCEIROS	31.12.2020	31.12.2019
	FORNECEDORES	174.223,37	456.596,50
	OBRIGAÇÕES SOCIAIS E TRABALHISTAS	751.758,29	1.431.949,78
	OBRIGAÇÕES FISCAIS	100.667,75	111.967,28
	PROVISÕES DIVERSAS	11.811.835,86	12.106.343,04

São demonstrados pelas obrigações com fornecedores, encargos sociais, trabalhistas, fiscais e provisões para pagamento do 13º salário, férias, aviso prévio, rescisões contratuais, multa de FGTS rescisório e processos trabalhistas relacionados a projetos encerrados ou em andamento.

As obrigações estão demonstradas por valores conhecidos ou estimados, incluídos os encargos e variações monetárias incorridas. As provisões de férias foram efetuadas, acrescidas de seus respectivos encargos sociais tendo sido apropriadas em despesas, obedecendo ao regime de competência.

2.12 PASSIVOS CONTINGENTES

	31.12.2020	31.12.2019
PROVISÕES P/ CONTENCIOSOS	435.519,90	648.479,85

A entidade avalia as suas contingências ativas e passivas, de acordo com as determinações emanadas pela Norma e Procedimento de Contabilidade – NPC N° 22, instituída pelo IBRACON – Instituto dos Auditores Independentes do Brasil e aceita pelo Conselho Federal de Contabilidade – CFC, através da Resolução n° 1.066, de dezembro de 2005, revogada pela Resolução n° 1.180 de 24.07.2009 que aprovou a Norma Brasileira de Contabilidade – NBC T 19.7. Passivos contingentes são constituídos levando em conta a opinião dos assessores jurídicos, sempre que a perda possa ocasionar uma saída de recursos para a liquidação das obrigações e quando os montantes envolvidos sejam mensuráveis com suficiente segurança.

2.13 OUTROS PASSIVOS CIRCULANTES

	31.12.2020	31.12.2019
CONVÊNIO A EXECUTAR	7.035.167,23	7.027.246,45
RECEITA DIFERIDA	31.942.200,42	36.566.060,10

Representados por caução e seguro a pagar, convênios a executar e receita diferida, que são os saldos dos contratos de entidades públicas, os quais serão utilizados dentro do estabelecido no Projeto Básico, aprovado junto à instituição concedente de acordo com as rubricas aprovadas no respectivo contrato.

2.14 PATRIMÔNIO SOCIAL

Conforme estatuto, as rendas geradas pela Fundação são empregadas integralmente nos seus objetivos sociais comentados na Nota 1. Na eventual possibilidade de encerramento das atividades da Fundação, por meio de decisão unânime da totalidade dos membros do Conselho Curador, seu Patrimônio Social será incorporado integralmente ao de outra instituição filantrópica.

2.15 APURAÇÃO DO SUPERÁVIT DO EXERCÍCIO

Apresentou um Superávit no valor de **R\$ 2.907.632,84** (Dois milhões, novecentos e sete mil, seiscentos e trinta e dois reais e oitenta e quatro centavos). O resultado foi apurado em conformidade com o regime contábil de competência. A aplicação desse regime implica no reconhecimento das receitas e despesas quando ganhas ou incorridas, independentemente de seu efetivo recebimento ou pagamento.

2.16 RECONHECIMENTO DE RECEITA

A receita pela prestação de serviços é reconhecida tendo-se como base a etapa de execução dos serviços realizados até o encerramento do balanço, na medida em que todas as despesas relacionadas aos serviços possam ser mensuradas confiavelmente.

2.17 CONTINGÊNCIAS CÍVEIS, TRABALHISTAS E TRIBUTÁRIAS

Na data das demonstrações financeiras, a Fundação apresentava os seguintes passivos, e correspondentes depósitos judiciais, relacionados a contingências:

PROVISÕES P/CONTENCIOSOS	435.519,90
DEPÓSITOS JUDICIAIS	(116.297,67)
PROVISÃO LIQUIDA	319.222,23

A Fundação é parte envolvida em processos trabalhistas, tributários e outros em andamento, e está discutindo essas questões tanto na esfera administrativa como na judicial, as quais, quando aplicáveis, são amparadas por depósitos judiciais. As provisões efetuadas para eventuais perdas, foram efetuadas considerando as causas com possibilidade de perda provável e mensuráveis com suficiente segurança, conforme opinião de seus consultores jurídicos externos.

Além das provisões que foram contabilizadas, a Fundação possui ações judiciais cuja possibilidade de perda foi considerada possíveis, conforme opinião de seus consultores jurídicos externos, abaixo detalhado:

Processo: 13755/2010-5ª VC - FEMAHOSP LTDA	1.312.910,70
Processo: 0820482-16.2019.8.10.0001- 16ª VC –MEDSURGERY LTDA	217.140,39
Processo: 10320-724.499/2015-70 – Auto de Infração –Secretaria da Receita Federal do Brasil –Delegacia de São Luís- MA	5.787.367,61
Processo: 10320-724.497/2015-81 – Auto de Infração –Secretaria da Receita Federal do Brasil –Delegacia de São Luís –MA	71.018.511,99
Processo: 10320-724.498/2015-25 – Auto de Infração –Secretaria da Receita Federal do Brasil –Delegacia de São Luís –MA	14.947.576,63
TOTAL DAS PROVISÕES C/ POSSIBILIDADE DE PERDA POSSIVEL	93.283.507,32

As contingências com possibilidade de perda possível, referem-se a Autos de Infração perante a Secretaria da Receita Federal, cujo objeto é a imunidade da Quota Patronal, RAT e Terceiros.

Existem duas Ações Anulatórias de lançamentos tributário em curso. O processo de nº0007643-79.2012.4.01.3700, que tramita perante a 3ª Vara Federal de São Luís/MA, para anulação dos autos de infração nº37.288.913-1/37.288.914.-0/37.288.915-8, transitou em julgado em 02/10/2018, com decisão exitosa. Atualmente, pende tão somente de cumprimento de sentença, inerente a baixa e arquivamento dos referidos lançamentos tributários perante a Secretaria da Receita Federal do Brasil.

Já o processo nº0003817-06.2016.4.01.3700, que igualmente tramita perante a 3ª Vara Federal de São Luís/MA, pretendia anulação dos autos de infração nº10320-724.499/2015-70,10320-724.497/2015-81 e 10320-724.498/2015-25, em primeira instancia foi julgado totalmente procedente. Porém, o TRF da 1ª Região, proveu parcialmente recurso de apelação interposto por União, para o fim de manter a cobrança da contribuição previdenciária inerente às Terceiras Entidades e Fundos (Terceiros) e da Contribuição Previdenciária a cargo dos segurados. Os consultores que acompanham estes processos, observam que:(a) a Fundação Josué Montello não havia sido intimada para contrarrazões;(b) não foi analisada a incidência do Art.3º, § 5º, da Lei nº11.457/2007, no tocante a isenção tributária de “Terceiros” e;(c) também não são consideradas decisão da Consultoria Jurídica do MPAS, de 24.03.1999,e a Solução de consulta Interna COSIT nº9,de 23.06.2015,publicada no sitio da RFB em 14/07/2015,referente a Contribuição Previdenciária a cargo dos segurados. Assim, foram opostos embargos de declaração arguindo nulidades e omissões, os quais pendem de julgamento pela 7ª Turma do TRF 1ª Região desde 28/09/2018.Em razão de desmembramento de terceiros e cobrança indevida da parte dos segurados, foi requerido o cumprimento de tutela de Urgência de suspensão da exigibilidade dos tributos, porem indeferida, e em 05/11/20 após novo embargos de Declaração em acórdão de apelação foi julgado em 24/11/20, sendo acolhido o pedido de anulação do acórdão anterior em razão da nulidade na falta de intimação para contrarrazões ao apelo.

NOTA 3 - ASPECTOS FISCAIS

A Fundação, na condição de entidade sem fins lucrativos e filantrópica, goza da imunidade tributária no que se refere ao seu Patrimônio, rendas e serviços, inclusive abrangendo as contribuições sociais e previdenciárias, para o desenvolvimento de seus objetivos atendendo aos requisitos legais e constitucionais que asseguram esta imunidade, previstos quanto aos Impostos no Art.150,Inc.VI “C” da Constituição; quanto as contribuições sociais e previdenciárias, nos Artigos 195, § 7º e 146,Inc.II,cc Art.14 do CTN (conforme Tema 32 do STF).

NOTA 4 - ATIVIDADES FILANTRÓPICAS

A Fundação Josué Montello vem desenvolvendo suas atividades filantrópicas através das ações de Assistência à Saúde bem como o apoio ao desenvolvimento de Projetos de Ensino Pesquisa, Extensão e Desenvolvimento Institucional, viabilizados pelo HU-UFMA e pela gestão de projetos de órgãos públicos estadual e municipal. Ainda desenvolve e apoia os seguintes projetos sociais: projeto Biti Orun (Sol é Vida), projeto Thembi (Esperança), Projeto Girassóis, Projeto Vida Nascente

Construtores da Paz, Projeto Cidadear no município de São Luís –MA; projeto Aprendendo a Ser Incluído no município de Balsa –MA; Projeto Temática Rural Quilombola (Semana do Bebe Quilombola) uma parceria com a Prefeitura Municipal de Bequimão - MA e o assessoramento ao projeto “Educazione, Salute, Acqua e Autosviluppo famigliare” (Educação, Saúde, Água e Autodesenvolvimento Familiar), com parceria com a ONG Medicus Mundi Itália e a Associação Santo Antônio dos Pretos (ASA dos Pretos), do município de Penalva -MA.

NOTA 5 - ISENÇÕES USUFRUÍDAS

A Fundação, na condição de entidade sem fins lucrativos e filantrópica, usufruiu de desoneração das contribuições sociais e previdenciárias, descritas como as devidas fossem, no exercício de 2020 e 2019, como seguem:

DESCRIÇÃO DO TRIBUTO	31/12/2020	31/12/2019
Cota Patronal + SAT + Terceiros	3.351.465,23	4.587.730,76

NOTA 6 - GRATUIDADES E BENEFÍCIOS CONCEDIDOS

A FJMONTELLO foi instituída com o objetivo principal de apoiar o Hospital Universitário da Universidade Federal do Maranhão – HUUFMA, que além de Hospital Escola é referência dos procedimentos de alta complexidade para o Sistema Único de Saúde –SUS, no Estado do Maranhão.

No cumprimento de seu objetivo e para apoiar os serviços especializados e as pesquisas realizados pelo Hospital Universitário, a FJMONTELLO cedeu a título de comodato três dos seus imóveis de sua propriedade:

- Imóvel onde funciona o Centro de Prevenção de Doenças Renais com o objetivo de oferecer à população maranhense um atendimento diferenciado às diversas patologias renais, observando as causas tratáveis e preveníveis da doença, localizado à rua Silva Jardim, 83- Centro, avaliado em R\$-1.352.721,77 (Um milhão trezentos e cinquenta e dois mil setecentos e vinte e um reais e setenta e sete centavos).Renunciando ao aluguel no valor anual de R\$- 112.800,00 (cento e doze mil e oitocentos reais).
- Imóvel onde funciona o Biobanco de Tumores e DNA do Maranhão que tem como propósito suprir a carência de dados referente estudos sobre os cânceres no Estado do Maranhão, localizado na rua Coelho Neto, 322, Centro, avaliado em R\$-345.854,25 (trezentos e quarenta e cinco mil oitocentos e cinquenta e quatro reais e vinte e cinco centavos), renunciando ao aluguel no valor anual de R\$- 17.390,56 (dezessete mil trezentos e noventa reais e cinquenta e seis centavos).
- Imóvel onde funciona o Centro Oftalmológico do HUUFMA, localizado à rua Silva Jardim, 93-Centro, avaliado em R\$- 1.705.597,44 (Um milhão setecentos e cinco mil quinhentos e noventa e sete reais e quarenta e quatro centavos), renunciando ao aluguel no valor anual de R\$-143.270,16 (cento e quarenta e três mil duzentos e setenta reais e dezesseis centavos).

NOTA 7 - APLICAÇÕES DE RECURSOS

Os recursos foram aplicados em suas finalidades institucionais, de conformidade com o Estatuto Social, demonstrado pelas despesas e investimentos patrimoniais.

NOTA 8 - COBERTURA DE SEGUROS

A entidade mantém apólices de seguro visando cobrir riscos operacionais, compreendendo os veículos, prédio, equipamentos eletrônicos, junto a instituições seguradoras nacionais, em valores considerados suficientes para cobrir os riscos correspondentes.

CONSELHO CURADOR

Regina Celi Miranda Reis Luna - Presidente
Maria de Fatima da Silva Fonteles -Vice-Presidente
Conselheiros
Ana Helia de Lima Sardinha
Ana Karina Teixeira da Cunha França
Alcione Miranda Santos
Antonio Raposo Filho
Fernanda Ferreira Lopes
Gardenia Baluz Couto
Livio Estrela Soares

DIRETORIA EXECUTIVA

Maria de Jesus Jorge Torres - Diretora Presidente
Maria Ocirema da Silva Gomes de Oliveira- Superintendente

As Notas Explicativas são partes integrantes das Demonstrações Contábeis.

São Luís -MA, 31 de dezembro de 2020.

Maria de Jesus Jorge Torres
Diretora Presidente
CPF: 134.629.463-15

Roseni Leitão Silva
CRC MA 013573/O-2
CPF: 644.713.573-87

8.1 RELATÓRIO DE AUDITORIA INDEPENDENTE



www.audiplacauditoria.com.br

RELATÓRIO DOS AUDITORES INDEPENDENTES SOBRE AS DEMONSTRAÇÕES CONTÁBEIS

**Aos
Conselheiros e Diretores da
Fundação Josué Montello
São Luís-MA.**

Opinião

Examinamos as demonstrações contábeis da Fundação Josué Montello, que compreendem o balanço patrimonial em 31 de dezembro de 2020, e as respectivas demonstrações do resultado, das mutações do patrimônio social e dos fluxos de caixa para o exercício findo naquela data, bem como as correspondentes notas explicativas, incluindo o resumo das principais políticas contábeis.

Em nossa opinião, as demonstrações contábeis acima referidas apresentam adequadamente, em todos os aspectos relevantes, a posição patrimonial e financeira da Fundação Josué Montello em 31 de dezembro de 2020, o desempenho de suas operações e os seus fluxos de caixa para o exercício findo nessa data, de acordo com as práticas contábeis adotadas no Brasil.

Base para opinião

Nossa auditoria foi conduzida de acordo com as normas brasileiras e internacionais de auditoria. Nossas responsabilidades, em conformidade com tais normas, estão descritas na seção a seguir intitulada "Responsabilidade do auditor pela auditoria das demonstrações contábeis". Somos independentes em relação à Entidade, de acordo com os princípios éticos relevantes previstos no Código de Ética Profissional do Contador e nas normas profissionais emitidas pelo Conselho Federal de Contabilidade - CFC e cumprimos com as demais responsabilidades éticas de acordo com essas normas. Acreditamos que a evidência de auditoria obtida é suficiente e apropriada para fundamentar nossa opinião.

AUDIPLAC AUDITORIA E ASSESSORIA CONTÁBIL S/S
CNPJ: 41.896.359/0001-07 – CRC nº 282,
Av. Silva Paulet, 769 – Aldeota, CEP: 60.120-020, Fortaleza-CE.
Fone/Fax 3244.7154, Email: auditoria@audiplacauditoria.com.br

Responsabilidade da administração e da governança pelas demonstrações contábeis.

A administração é responsável pela elaboração e adequada apresentação das demonstrações contábeis de acordo com as práticas contábeis adotadas no Brasil e pelos controles internos que ela determinou como necessários para permitir a elaboração de demonstrações contábeis livres de distorção relevante, independentemente se causada por fraude ou erro.

Na elaboração das demonstrações contábeis, a administração é responsável pela avaliação da capacidade da Entidade continuar operando, divulgando, quando aplicável, os assuntos relacionados com a sua continuidade operacional e o uso dessa base contábil na elaboração das demonstrações contábeis, a não ser que a administração pretenda liquidar a Entidade ou cessar suas operações, ou não tenha nenhuma alternativa realista para evitar o encerramento das operações.

Os responsáveis da administração da Entidade são aqueles com responsabilidade pela supervisão do processo de elaboração das demonstrações contábeis.

Responsabilidade do auditor pela auditoria das demonstrações contábeis

Nossos objetivos são obter segurança razoável de que as demonstrações contábeis, tomadas em conjunto, estão livres de distorção relevante, independentemente se causada por fraude ou erro, e emitir relatório de auditoria contendo nossa opinião. Segurança razoável é um alto nível de segurança, mas não uma garantia de que uma auditoria realizada de acordo com as normas brasileiras e internacionais de auditoria sempre detectarão as eventuais distorções relevantes existentes. As distorções podem ser decorrentes de fraude ou erro e são consideradas relevantes quando, individualmente ou em conjunto, possam influenciar, dentro de uma perspectiva razoável, as decisões econômicas dos usuários tomadas com base nas referidas demonstrações contábeis.

Como parte da auditoria realizada de acordo com as normas brasileiras e internacionais de auditoria, exercemos julgamento profissional e mantemos ceticismo profissional ao longo da auditoria. Além disso:

- Identificamos e avaliamos os riscos de distorção relevantes nas demonstrações contábeis, independentemente se causada por fraude ou erro, planejamos e executamos procedimentos de auditoria em resposta a tais riscos, bem como obtemos evidência de auditoria apropriada e suficiente para fundamentar nossa opinião. O risco de não detecção de distorção relevante resultante de fraude é maior do que o proveniente de erro, já que a fraude pode envolver o ato de burlar os controles internos, conluio, falsificação, omissão ou representações falsas intencionais.



- Obtemos entendimentos dos controles internos relevantes para a auditoria para planejarmos procedimentos e auditoria apropriados às circunstâncias, mas, não, com o objetivo de expressarmos opinião sobre a eficácia dos controles internos da Entidade.
- Avaliamos a adequação das políticas contábeis utilizadas e a razoabilidade das estimativas contábeis e respectivas divulgações feitas pela administração.
- Concluímos sobre a adequação do uso, pela administração, da base contábil de continuidade operacional e, com base nas evidências de auditoria obtidas, se existe incerteza relevante em relação a eventos ou condições que possam levantar dúvida significativa em relação à capacidade de continuidade operacional da Entidade. Se concluirmos que existe incerteza relevante, devemos chamar atenção em nosso relatório de auditoria para as respectivas divulgações nas demonstrações contábeis ou incluir modificação em nossa opinião, se as divulgações forem inadequadas. Nossas conclusões estão fundamentadas nas evidências de auditoria obtidas até a data de nosso relatório. Todavia, eventos ou condições futuras podem levar a Entidade a não mais se manter em continuidade operacional.
- Avaliamos a apresentação geral, a estrutura e o conteúdo das demonstrações contábeis, inclusive as divulgações e se as demonstrações contábeis representam as correspondentes transações e os eventos de maneira compatível com o objetivo de apresentação adequada.

Comunicamo-nos com os responsáveis pela governança a respeito, entre outros aspectos, do alcance planejado, da época da auditoria e das constatações significativas de auditoria, inclusive as eventuais deficiências significativas nos controles internos que identificamos durante nossos trabalhos.

Fortaleza, 10 de março de 2021.

Audiplac Auditoria e Assessoria Contábil S/S.
CRC-CE-000282/O-9 S-MA



Rafael Miranda de Figueiredo
Contador CRC – CE – 20.880/O-7 S-MA

8.2 PARECER DO CONSELHO FISCAL



Travessa Silva Jardim, 42
Centro - São Luís - Maranhão
CEP: 65020-560

Tel: (98) 2107-7100 / 2107-7110
CNPJ: 01.441.372/0001-16
fjmontello@fjmontello.com.br

PARECER DO CONSELHO FISCAL

O Conselho Fiscal da Fundação Josué Montello, reunido ordinariamente, por meio de vídeo conferência, no dia 24 de março de 2021, às 15:00 horas, com a participação dos Conselheiros abaixo assinados, convocados para analisar e emitir parecer sobre os Demonstrativos Contábeis do Exercício de 2020, composto por:

1. Balanço Patrimonial
2. Demonstração de Resultado do Exercício
3. Demonstração das Mutações do Patrimônio Social
4. Demonstração do Fluxo de Caixa
5. Notas Explicativas sobre as demonstrações contábeis encerradas em 31.12.2020.

E, ainda com base no Parecer da Auditoria Independente, realizada pela Firma AUDIPLAC – Auditoria e Assessoria Contábil S/S, depois de tudo visto e bem examinado, emite o seguinte parecer:

Somos favoráveis à aprovação dos Demonstrativos Contábeis do exercício de 2020, considerando que a documentação apresentada está de acordo com as normas estatutárias e legislação vigente e com base no Parecer da Auditoria Independente.

Dê-se conhecimento deste parecer à Diretoria Executiva e encaminhe-se ao Conselho Curador.

São Luís, 24 de março de 2021

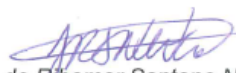

Maria do Socorro Pereira Mendes da Silva
Presidente

Rafael dos Santos Lopes
Conselheiro

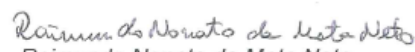
José de Ribamar Santana Netto
Conselheiro

Raimundo Nonato da Mota Neto
Conselheiro

8.3 RESOLUÇÃO DO CONSELHO CURADOR

 FUNDAÇÃO JOSUÉ MONTELLO	Travessa do Curupira, 42 Centro - São Luís - Maranhão CEP: 65020-560 Tel.: (98) 2107-7100 / Fax: (98) 2107-7110 CNPJ 01.441.372/0001-16 fjmontello@fjmontello.com.br
Resolução nº 03/2021 – CONCUR	
<p><i>A Presidente do Conselho Curador, no uso de suas atribuições estatutárias, considerando o Parecer do Conselho Fiscal e ainda, o que decidiu este Conselho, na 65ª Reunião Extraordinária, realizada em 27 de abril de 2021.</i></p>	
RESOLVE:	
<p><i>Art. 1º - Aprovar o Parecer do Conselho Fiscal referente aos Demonstrativos Contábeis do Exercício de 2020, composto do Balanço Patrimonial, Demonstrativo de Resultado do Exercício, Demonstração das Mutações de Patrimônio Social, Demonstração do Fluxo de Caixa e Notas Explicativas sobre as demonstrações contábeis em 31.12.2020.</i></p>	
<p>São Luís, 27 de abril de 2021  Maria de Fátima da Silva Fonteles Vice-Presidente no exercício da Presidência</p>	
www.fjmontello.org	