

# Relatório de Atividades 2018



**FUNDAÇÃO  
JOSUÉ  
MONTELLO**

Competência, Transparência e Agilidade  
no apoio e gestão de projetos

[www.fjmontello.org](http://www.fjmontello.org)





**FUNDAÇÃO  
JOSUÉ  
MONTELLO**

Relatório  
de Atividades  
**2018**



O **Relatório de Atividades 2018** é uma publicação editada sob a coordenação da Assessoria de Comunicação da Fundação Josué Montello.

**Editoração e Diagramação**

João Torres Jr.

**Fotografias**

João Torres Jr. e acervo dos projetos



## Sumário

<b>Palavra do Presidente</b> .....	<b>7</b>
<b>Siglas</b> .....	<b>8</b>
<b>Fundação Josué Montello</b> .....	<b>9</b>
<b>Apresentação</b> .....	<b>10</b>
<b>Documentação Legal</b> .....	<b>11</b>
<b>Estrutura Organizacional</b> .....	<b>12</b>
<b>Organograma</b> .....	<b>13</b>
<b>Recursos Humanos</b> .....	<b>14</b>
<b>Legislação de Referência</b> .....	<b>15</b>
<b>Desempenho Financeiro</b> .....	<b>17</b>
<b>Apoios Concedidos</b> .....	<b>18</b>
<b>Parcerias</b> .....	<b>19</b>
<b>Projetos Sociais</b> .....	<b>21</b>
<b>Projetos Viabilizados</b> .....	<b>33</b>
<b>Projetos / Pesquisas</b> .....	<b>43</b>
<b>Demonstrações Contábeis</b> .....	<b>89</b>
<b>Notas Explicativas</b> .....	<b>97</b>
<b>Parecer Auditoria Independente</b> .....	<b>105</b>
<b>Parecer Conselho Fiscal</b> .....	<b>107</b>
<b>Parecer Conselho Curador</b> .....	<b>108</b>





## Palavra da Presidente

É com grande satisfação que a Fundação Josué Montello, ciente de sua responsabilidade e reforçando ainda mais o seu compromisso com a sociedade, apresenta o seu Relatório de Atividades referente ao exercício 2018.

Um momento de grande representatividade para a Fundação que se reinventa a cada dia e com a expertise adquirida em seus 22 anos de existência, associada a modernas ferramentas e processos de gestão, contraria um panorama nacional desfavorável e apresenta um cenário superavitário de desempenho.

O Relatório de Atividades 2018, além dos resultados obtidos por nossa instituição, traz em seu corpo, como habitualmente registrados, os avanços alcançados pelas entidades parceiras que desenvolvem, com excelência, projetos de grande benefício para a sociedade, onde muitos extrapolam as divisas geográficas do nosso estado e se expandem por várias outras regiões do país, possibilitando transformação social, levando dignidade e gerando qualidade de vida para seus habitantes.

O documento notabiliza-se ainda pelo fortalecimento de parcerias e a chegada de novas instituições que, assim como a Fundação Josué Montello, acreditam no

trabalho conjunto, integrado, como um instrumento preponderante para os avanços em diversas frentes de ação.

Uma fundação consciente de seu papel como apoiadora de projetos de grande importância em áreas como a educação, saúde, ciência e tecnologia, comunicação, cultura, segurança e inovação, por exemplo, que, de forma igualitária, são desenvolvidos sob a orientação de uma estrutura multiprofissional que traz agilidade, confiança e transparência aos processos adotados.

Sempre com foco no crescimento humano, a FJMONTELLO também atua de forma reconhecida como uma importante mobilizadora na área dos projetos sociais. Seja por meio de parcerias ou por iniciativa própria, a instituição desenvolve importantes ações em comunidades e grupos em situação de vulnerabilidade social tanto na capital como no interior do estado. Com essas iniciativas a Fundação Josué Montello vem possibilitando de forma concreta, positiva, uma mudança na vida de centenas de pessoas em várias partes do Brasil. Várias dessas ações estão representadas neste Relatório de Atividades que entregamos agora e que nos deixa felizes em dizer que assim é a Fundação Josué Montello: uma instituição cada vez mais sólida e de comprovada importância para o desenvolvimento da sociedade.

**Maria de Jesus Jorge Torres**  
Diretora-presidente da  
Fundação Josué Montello

**AIDPI** - Atenção Integrada às Doenças Prevalentes na Infância  
**AIH** - Autorização de Internação Hospitalar  
**ANVISA** - Agência Nacional de Vigilância Sanitária  
**APAC'S** - Autorizações de Procedimentos de Alta Complexidade  
**CCAA** - Centro de Ciências Agrária e Ambiente  
**CEMAR** - Companhia Energética do Maranhão  
**CEPEC** - Centro de Pesquisa Clínica  
**CISA** - Central de Informações da Secretaria de Estado da Saúde  
**CMAS** - Conselho Municipal de Assistência Social  
**CNAS** - Conselho Nacional de Assistência Social  
**DNC** - Doenças de Notificação Compulsória  
**ELETRONORTE** - Centrais Elétricas do Norte S/A  
**FEME** - Farmácia Estadual de Medicamentos Excepcionais  
**FJMONTELLO** - Fundação Josué Montello  
**FNDE** - Fundo Nacional de Desenvolvimento da Educação  
**FNS** - Fundação Nacional de Saúde  
**HPD** - Hospital Presidente Dutra  
**HU** - Hospital Universitário  
**IFAN** - Instituto da Infância  
**IML** - Instituto Médico Legal  
**INSS** - Instituto Nacional de Seguridade Social  
**MCTI** - Ministério da Ciência, Tecnologia e Inovação  
**MEC** - Ministério da Educação  
**MS** - Ministério da Saúde  
**NEAD** - Núcleo de Educação a Distância  
**NHE** - Núcleo Hospitalar de Epidemiologia  
**NUMEPE** - Núcleo Multidisciplinar de Ensino, Pesquisa e Extensão Universitária  
**PET-SAÚDE** - Programa de Educação pelo Trabalho para a Saúde  
**PMAQ** - Programa de Melhoria do Acesso e da Qualidade na Atenção Básica  
**PNUD** - Programa das Nações Unidas para o Desenvolvimento  
**PRESA** - Ponte de Pedra Energética S/A  
**PRONERA** - Programa Nacional de Educação em Áreas de Reforma Agrária  
**PRÓ-SAÚDE** - Programa Nacional de Reorientação da Formação Profissional em Saúde  
**PROVAB** - Programa de Valorização dos Profissionais da Atenção Básica  
**SAT** - Seguro de Acidente de Trabalho  
**SECID** - Secretaria das Cidades de Infra-Estrutura  
**SEDUC** - Secretaria Estadual de Educação  
**SEED** - Secretaria de Educação a Distância  
**SES** - Secretaria de Estado da Saúde  
**SESP** - Secretaria de Estado da Segurança Pública  
**SISPACTO** - Sistema de Informação do Pacto  
**SPA** - Serviço de Pronto Atendimento  
**STN** - Secretaria do Tesouro Nacional  
**SUS** - Sistema Único de Saúde  
**SVO** - Serviço de Verificação de Óbito  
**UAB** - Universidade Aberta do Brasil  
**UFMA** - Universidade Federal do Maranhão  
**UMI** - Unidade Materno Infantil  
**UNASUS** - Universidade Aberta do SUS



## Conselho Curador

---

**Presidente  
Conselheiros**

Nélio Alves Guilhon  
Alice Adélia Ribeiro Brandão  
Ana Hélia de Lima Sardinha  
Ana Karina Teixeira da Cunha França  
André Bello de Sá Rosas Costa  
Fernanda Ferreira Lopes  
Malba do Rosário Maluf Batista  
Marilene Oliveira da Rocha Borges  
Regina Celi Miranda Reis Luna

## Conselho Fiscal

---

**Presidente  
Conselheiros**

Maria do Socorro Pereira Mendes da Silva  
João de Deus Nogueira Cantanhede  
José de Ribamar Santana Netto

## Conselho Consultivo

---

**Conselheiras**

Francisca Luzia Macieira de Araújo  
Lenir de Jesus Melo Meireles  
Maria de Lourdes Amate  
Maria Honorina Cordeiro Lopes  
Marina Sousa Nascimento  
Zeni Carvalho Lamy

## Diretoria Executiva

---

**Diretor-presidente  
Superintendente**

Maria de Jesus Jorge Torres  
Maria Ocirema da Silva Gomes de Oliveira



## Fundação Josué Montello

### Apresentação

Instituída em 11 de setembro de 1996, por meio da doação de bens livres de professores, profissionais do Hospital Universitário da Universidade Federal do Maranhão (HU-UFMA) e de cidadãos da comunidade maranhense, a FJMONTELLO é uma instituição de direito privado, sem fins lucrativos, sem acionistas ou cotistas, dotada de autonomia administrativa, patrimonial e financeira, com Escritura Pública, registrada no Cartório de Registro Civil sob o nº18.846 e na Receita Federal sob o nº01.441.372/00001-16.

Foi instituída com a finalidade principal de apoiar o Hospital Universitário da Universidade Federal do Maranhão no desenvolvimento de

ações de ensino, pesquisa, extensão, e assistência à saúde.

Na consecução de seus objetivos, pode apoiar projetos de ensino, pesquisa, extensão, desenvolvimento institucional, científico e tecnológico nas áreas de: administração; assistência social; ciência e tecnologia; educação; meio ambiente; planejamento; saúde; segurança e tecnologia da informação, bem como organizar e prestar serviços nas áreas acima definidas, a órgãos ou entidades, podendo celebrar convênios, contratos, acordos e outros instrumentos, com entidades públicas ou privadas, nacionais ou estrangeiras.

### Missão

Apoiar com eficiência e agilidade a execução dos projetos de ensino, pesquisa, extensão e de assistência à saúde e desenvolvimento institucional do Hospital Universitário da Universidade Federal do Maranhão (HU-UFMA), assim como os projetos da Universidade Federal do Maranhão e dos órgãos ou entidades

públicas ou privadas, com ações nas áreas de: administração; assistência social; ciência e tecnologia; educação; meio ambiente; planejamento; saúde; segurança e tecnologia da informação, contribuindo para a expansão e desenvolvimento da pesquisa e do estado.



## Documentação Legal

### CERTIFICAÇÕES

Certificado de Credenciamento para Importação pelo Conselho Nacional de Desenvolvimento Científico e Tecnológico / CNPq	06/04/2006
Inscrição no Conselho Municipal de Assistência Social / CMAS	29/12/1998
Título de Utilidade Pública Municipal	16/12/1998
Inscrição no Conselho Regional de Medicina / CRM-MA	05/08/2005
Registro junto ao Ministérios da Educação e Ciência, Tecnologia, Inovações e Comunicações para fins da Lei nº8.558/94	15/03/2005
Título de Utilidade Pública Estadual	14/10/1998
Certificado de Entidade Beneficente de Assistência Social	16/12/2005
Credenciada em ato conjunto dos Ministérios da Educação e de Ciência, Tecnologia, Inovações e Comunicações – MEC/MCTIC, como Fundação de Apoio à Universidade Federal do Maranhão	14/03/2005
Autorizada em ato conjunto dos Ministérios da Educação e de Ciência, Tecnologia, Inovações e Comunicações – MEC/MCTIC, como Fundação de ao Instituto Federal de Educação Ciência e Tecnologia do Maranhão	04/10/2017
Certificado de Credenciamento junto ao Conselho Nacional de Desenvolvimento Científico e Tecnológico – CNPq, para fins de recebimento e gerenciamento de recursos oriundos de pessoas jurídicas de direito privado, destinados ao apoio a projetos de pesquisa, desenvolvimento e inovação	04/10/2017
Credenciada como Organização da Sociedade Civil - OSC junto à Secretaria de Estado da Saúde, com objetivo de proporcionar a celebração de parcerias em regime de mútua cooperação	19/02/2018
Qualificada como Organização Social – OS junto à Secretaria de Estado da Saúde, para desenvolver atividades dirigidas à saúde	17/09/2018



## Estrutura Organizacional

De acordo com o estabelecido em seu Estatuto e Regimento Interno é assim constituída:

### **CONSELHO CURADOR**

Órgão normativo, deliberativo e de controle da administração, composto de 9 (nove) conselheiros, com seus respectivos suplentes, assim designados: 1/3 indicado pela Universidade Federal do Maranhão e 2/3 eleitos pelo Conselho Curador.

### **CONSELHO FISCAL**

Órgão de fiscalização contábil e financeira, composto de 3 (três) conselheiros titulares e suplentes, escolhidos pelo Conselho Curador.

### **CONSELHO CONSULTIVO**

Órgão de assessoramento técnico e científico, de consulta e aconselhamento da administração, composto por 7 (sete) conselheiros escolhidos pelo Conselho Curador, dentre os instituidores ou pessoas com experiência profissional e científica que possam contribuir na consecução dos objetivos da FJMONTELLO.

### **DIRETORIA EXECUTIVA**

Órgão da administração, cabendo-lhe cumprir a legislação pertinente, o disposto no Estatuto e no Regimento Interno, bem como as deliberações do Conselho Curador. Faz parte desta diretoria o Diretor-Presidente.

Integra a estrutura da Diretoria Executiva uma Superintendência, encarregada de planejar e coordenar a execução das atividades administrativas, financeiras, contábeis e técnicas.

### **ÓRGÃOS DE EXECUÇÃO**

Superintendência

- Gerência de Desenvolvimento Institucional e de Projeto
- Gerência de Operações
- Gerência Contábil e Financeira
- Gerência de Recursos Humanos

### **ÓRGÃOS DE APOIO**

Assessoria Jurídica  
Assessoria de Comunicação

Núcleo de Tecnologia da Informação  
Secretaria Geral



# Organograma

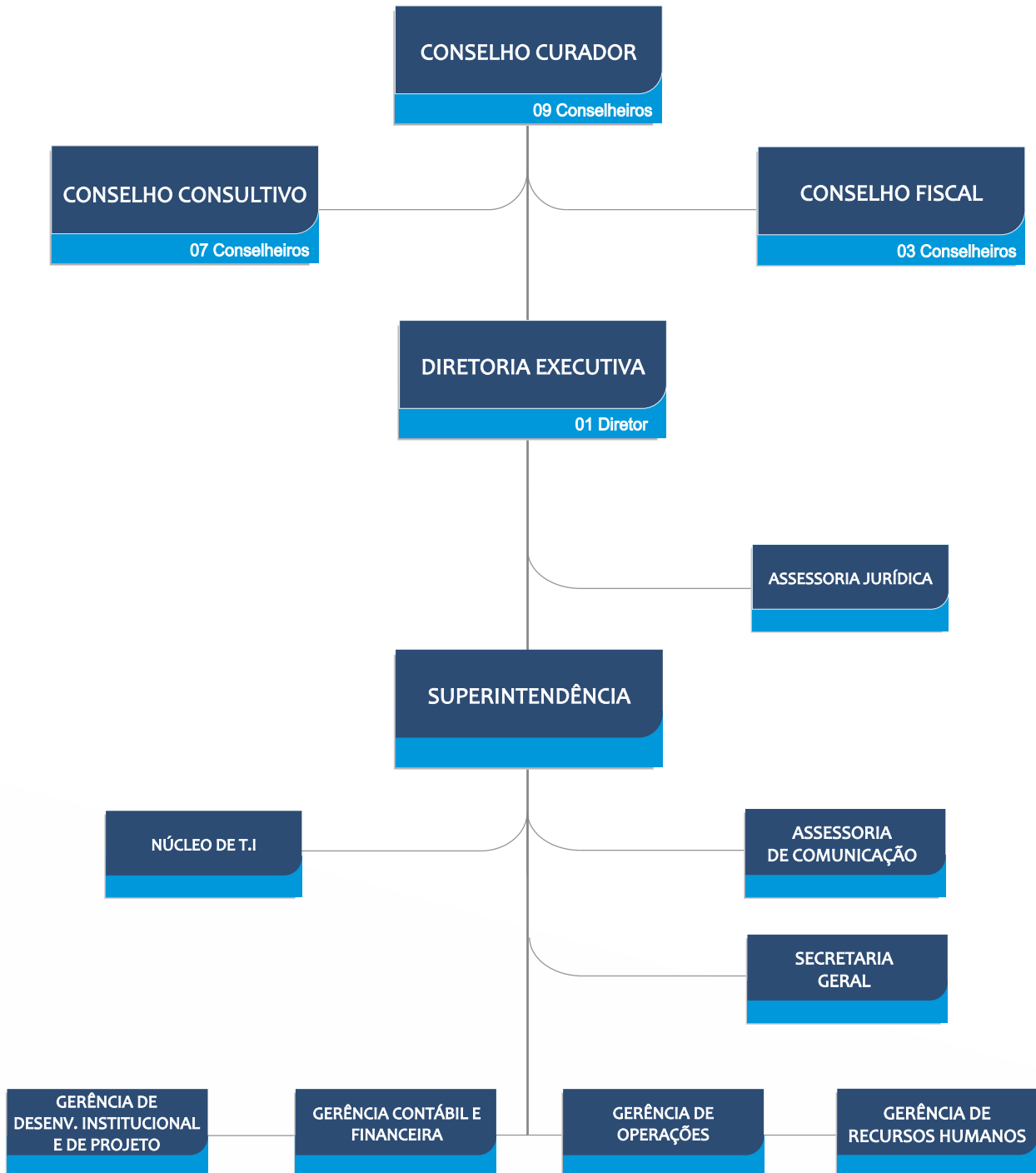



## Recursos Humanos

O quadro de Recursos Humanos da FJMONTELLO, em 31 de dezembro de 2018 era composto por com 476 (quatrocentos e setenta e seis) profissionais, distribuídos na sede administrativa da própria Fundação e em projetos da

Universidade Federal do Maranhão, Secretarias de Estado e outras instituições.

Tais profissionais desenvolvem suas atividades no apoio estrutural à execução dos projetos em diversos segmentos.

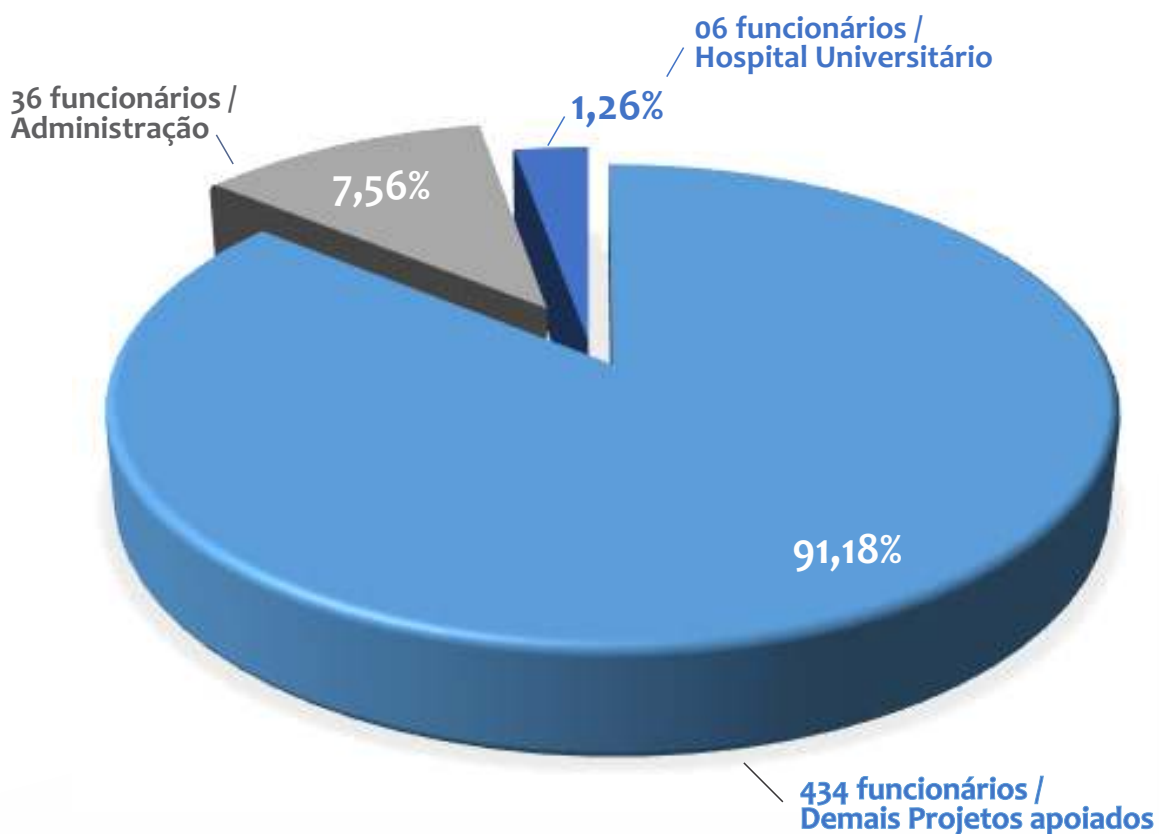



## Legislação de Referência

**A FJMONTELLO tem pautado suas ações sob o amparo legal da legislação que regulamenta a atuação das fundações de apoio às Instituições de Ensino Superior e demais legislações vigentes.**

- 1) Lei nº8.958, de 20 de dezembro de 1994, que dispõe sobre as relações entre as instituições federais de ensino superior e de pesquisa científica e tecnológica e as fundações de apoio e dá outras providências.
- 2) Lei nº8.666, de 21 de junho de 1993, que regulamenta o art. 37, inciso XXI, da Constituição Federal, institui normas para licitações e contratos da Administração Pública e dá outras providências.
- 3) Lei nº8.010, de 29 de Março de 1990, que dispõe sobre importações de bens destinados à pesquisa científica e tecnológica, e dá outras providências.
- 4) Lei nº13.243, de 11 de janeiro de 2016, dispõe sobre estímulos ao desenvolvimento científico, à pesquisa, à capacitação científica e tecnológica e à inovação;
- 5) Lei nº12.101, de 27 de novembro de 2009, dispõe sobre a certificação das entidades beneficentes de assistência social; regula os procedimentos de isenção de contribuições para a seguridade social.
- 6) Instrução Normativa MPS/SRF nº03, de 14 de julho de 2005.
- 7) Decreto nº7.423, de 31 de dezembro de 2010, que regulamenta a Lei nº8.958/94.
- 9) Resolução nº1.409/12 do Conselho Federal de Contabilidade e observância ao Manual de Procedimentos Contábeis para Fundações e Entidades de Interesse Social.
- 10) Decretos nº8.241/14 e nº8.242/2014 que dispõem sobre aquisição de bens e a contratação de obras e serviços pelas fundações.
- 11) Lei nº 12.527, de 18 de novembro de 2011, regula o acesso a informação.

- 11) Lei nº13.019, de 31 de julho de 2014, que estabelece o regime jurídico das parcerias entre a administração pública e as organizações da sociedade civil, em regime de mútua cooperação, para a consecução de finalidades de interesse público e recíproco, mediante a execução de atividades ou de projetos previamente estabelecidos em planos de trabalho inseridos em termos de colaboração, em termos de fomento ou em acordos de cooperação.
- 12) Lei nº13.151, de 28 de Julho de 2015, dispõe sobre a finalidade das fundações, o prazo para manifestação do Ministério Público sobre suas alterações estatutárias e a remuneração dos seus dirigentes; e dá outras providências.
- 13) Decreto 8.240, de 21 de maio 2014, regulamenta os convênios e os critérios de habilitação de empresas referidos no art. 1º-B da Lei nº 8.958, de 20 de dezembro de 1994.
- 14) Decretos nº 8.241, de 21 de maio de 2014, regulamenta o art. 3º da Lei nº 8.958, de 20 de dezembro de 1994, para dispor sobre a aquisição de bens e a contratação de obras e serviços pelas fundações de apoio
- 15) Decreto nº 8.242, de 21 de maio de 2014, Regulamenta a Lei nº 12.101, de 27 de novembro de 2009, para dispor sobre o processo de certificação das entidades beneficentes de assistência social e sobre procedimentos de isenção das contribuições para a seguridade social.
- 16) Resolução nº1.409/12 do Conselho Federal de Contabilidade e observância ao Manual de Procedimentos Contábeis para Fundações e Entidades de Interesse Social.





## Desempenho Financeiro

No exercício 2018, a Fundação Josué Montello gerenciou recursos financeiros no valor de R\$ 51.577.201,65 (cinquenta e um milhões, quinhentos e setenta e sete mil, duzentos e um reais e sessenta e cinco centavos) resultantes das assinaturas de contratos e convênios com órgãos federais e estaduais, receita de prestação de serviços e doações.

Área de Atuação	Fonte de Financiamento	Valor (R\$)	%
Educação	Consórcio ALUMAR	232.869,70	0,45
Saúde	Ministério da Saúde - FNS Governo do Estado do MA	17.414.420,25	33,76
Medicina Legal	Governo do Estado do MA	1.284.951,92	2,49
Educação em Saúde	Ministério da Saúde - FNS	5.192.000,00	10,07
Sustentabilidade Econômica	Instituto Nacional de Colonização e Reforma Agrária - INCRA	717.601,15	1,39
Tecnologia da Informação	Governo do Estado do MA	3.768.679,69	7,31
Gestão na Área da Saúde	Governo do Estado do MA	10.686.669,99	20,72
Outras Atividades	Governo do Estado do MA	4.567.765,40	8,86
	Governo do Estado do MA	1.745.877,79	3,38
	Governo do Estado do MA	349.939,20	0,68
	Instituições Privadas	317.126,10	0,61
Recursos Próprios	Diversas	3.942.157,07	7,64
Doações	Fundação Vale Fundação Bill e Melinda Gates	1.357.143,39	2,63
<b>TOTAL</b>		<b>51.577.201,65</b>	<b>100</b>

No exercício 2018, por ser portadora de Certificado de Entidade Beneficente / CEBAS, a FJMONTELLO, usufruiu de isenções no valor de R\$ 5.482.529,58 (cinco milhões, quatrocentos e oitenta e dois mil, quinhentos e vinte e nove reais e cinquenta e oito centavos) referente à Cota Patronal do INSS, Seguro de Acidente de Trabalho (SAT) e Terceiros da prestação de serviços por Pessoa Física. O recurso das isenções usufruídas tem viabilizado o investimento em projetos de cunho social por meio de parcerias entre a Fundação e outras instituições, assim como, o desenvolvimento de projetos sociais executados pela própria Josué Montello.



## Apoios Concedidos

A Fundação Josué Montello disponibiliza à Universidade Federal do Maranhão (UFMA), por meio de cessão gratuita, três edifícios situados nas proximidades do Hospital Universitário da UFMA (HU-UFMA), onde funcionam o Centro de Oftalmologia, Banco de Tumores e o Centro de Prevenção de Doenças Renais. Serviços dedicados à sociedade pelo complexo hospitalar.

O ato se mantém alinhado ao objetivo principal de criação da Fundação que foi o de viabilizar o emprego de recursos humanos e possibilitar o suporte tecnológico para a melhoria do ensino e assistência médico-hospitalar ofertada pelas unidades Presidente Dutra e Materno Infantil, que compõem a estrutura do Hospital Universitário.

Atualmente, a Fundação viabiliza projetos de pesquisa científica desenvolvidas pelo Centro de Pesquisa Clínica (CEPEC/HU-UFMA), além de apoiar outros projetos ligados à instituição.

Apenas com as cessões dos imóveis, a Fundação abdica anualmente de cerca de R\$350 mil em aluguéis e possibilita ao HU-UFMA que este valor seja revertido na implantação e melhoria de serviços em prol da sociedade.



## Parcerias

### ÓRGÃOS FEDERAIS

- Centro de Pesquisa Clínica do HU-UFMA
- Instituto Nacional de Colonização e Reforma Agrária - INCRA
- Financiadora de Projetos e Pesquisas - Finep
- Conselho Nacional de Desenvolvimento Científico e Tecnológico - CNPq
- Ministério da Saúde - MS
- Ministério da Educação - MEC
- Universidade Federal do Maranhão - UFMA
- Instituto Federal de Educação, Ciência e Tecnologia do Maranhão - IFMA

### ÓRGÃOS ESTADUAIS

- Secretaria de Estado da Saúde do Maranhão - SES
- Secretaria de Estado da Segurança Pública do Maranhão - SSP
- Secretaria de Estado das Cidades e Desenvolvimento Urbano - SECID
- Companhia de Saneamento Ambiental do Maranhão - CAEMA
- Secretaria de Estado de Administração Penitenciária - SEAP

### ÓRGÃO MUNICIPAL

- Prefeitura Municipal de Bequimão

### OUTRAS INSTITUIÇÕES

- Instituto de Oncologia Aldenora Belo - IMOAB
- Fundação Antônio Jorge Dino
- Parexel Internacional Pesquisas Clínicas
- Novartis
- Laboratório Cristália Produtos Químicos Farmacêuticos LTDA
- Parexel Internacional Pesquisas Clínicas LTDA
- Novartis Biociências S/A
- Esperion Therapeutics, INC
- UNACON São Rafael
- Novo Nordisk Farmacêutica do Brasil LTDA
- Associação do Hospital do Coração - HCOR
- Instituto Brasileiro de Pesquisa Clínica Thomaz de Carvalho
- Sociedade Brasileira de Cardiologia - SBC
- Associação Santo Antônio dos Pretos - ASA dos Pretos
- Fundação Vale
- CEMAR
- Fundação Justiça e Paz se Abraçarão

### ENTIDADES INTERNACIONAIS

- UNICEF
- Medicus Mundi Itália
- Instituto Terre des Hommes
- Fundação Bill & Melinda Gates





# PROJETOS SOCIAIS





## Apresentação

Preocupada com a garantia de direitos sociais de crianças, adolescentes, jovens e idosos de segmentos populacionais em situação de vulnerabilidade, a Fundação Josué Montello, em parceria com diversas instituições, desenvolve ferramentas que contribuem para o processo de cultura de responsabilização e integração social, produzindo resultados significativos para a mudança das realidades trabalhadas.

Em busca desse objetivo, a FJMONTELLO definiu sua atuação, tendo como metas principais o aumento de foco para a convergência de conceitos e novas práticas sociais; a articulação entre organizações públicas e entidades da socie-

dade civil organizada para a criação de espaços de diálogo e colaboração para a promoção de iniciativas e movimentos de responsabilidade social e sustentabilidade; investimentos em diversas estratégias de mobilização e ferramentas adequadas para a disseminação do conhecimento; além da ampliação da comunicação institucional sobre o tema.

Dessa forma, a Fundação desenvolve metodologias que permitem novas abordagens sobre a participação e protagonismo social da instituição, trazendo resultados expressivos, por meio do sentimento e a prática do trabalho em equipe de seus colaboradores e dos órgãos e entidades parceiras.





## PROJETOS SOCIAIS

### Biti-Orum

#### OBJETIVOS

##### Geral

Fomentar a adoção de práticas sociais que considerem e preservem a identidade étnica cultural dos adolescentes negros, em situação de vulnerabilidade e risco, com vistas a contribuir para a redução da violência juvenil.

##### Específicos

- ▶ Sensibilizar e mobilizar gestores, técnicos, lideranças comunitárias e demais atores sociais para inclusão do direito à preservação da identidade étnico cultural nas práticas de atendimento aos adolescentes negros em situação de vulnerabilidade social e pessoal;
- ▶ Promover o protagonismo dos adolescentes negros, do gênero masculino, residentes no bairro Liberdade, com vistas a contribuir para a garantia dos direitos humanos.

#### USUÁRIOS

**Diretos** - Adolescentes negros, do gênero masculino e respectivas famílias, moradores do bairro Liberdade, em São Luís, Maranhão;

**Indiretos** - Lideranças dos grupos culturais e lideranças comunitárias que atuam no bairro Liberdade; Gestores e técnicos municipais e estaduais; Lideranças comunitárias do bairro Liberdade.



## Aprender a Ser Incluído

### OBJETIVOS

#### Geral

Promover a melhoria da qualidade de vida de crianças e adolescentes e suas famílias, moradores do bairro Nova Açucena, Açucena Velha, Primavera, Nova Esperança, Bacaba e Catumbi, na cidade de Balsas/MA.

#### Específicos

- ▶ Atender crianças e adolescentes, na faixa etária de 7 a 14 anos, de ambos os gêneros, no período complementar à escola, visando o pleno desenvolvimento interpessoal e social;
- ▶ Fomentar a ampliação do universo de conhecimento dos (as) alunos(as) contribuindo para a permanência e promoção na escola;
- ▶ Fortalecer a convivência interpessoal, familiar e comunitária dos(as) alunos(as) e famílias.

### AÇÕES EXECUTADAS

- ▶ Promoção de jornada integrativa com a participação crianças e adolescentes de ambos os gêneros, alunos de escolas públicas e comunitárias, e respectivas famílias com o aprendizado fortalecido e integrados no grupo;
- ▶ Melhoria da convivência interpessoal, familiar e comunitária de crianças e adolescentes de ambos os gêneros, alunos de escolas públicas e comunitárias, e respectivas famílias com comportamentos e atitudes que demonstram melhoria da convivência familiar e comunitária.



## PROJETOS SOCIAIS

### Thembi

#### OBJETIVOS

##### Geral

Contribuir para o fortalecimento da gestão da Associação Senhores da Arte, oriunda do Projeto Oficina Experimental de Formação e Produção e Projeto Veredas, que teve apoio técnico e financeiro da Fundação Josué Montello.

##### Específicos

- Contribuir na formação de 70% dos associados (as), nos conteúdos do empreendedorismo e das inovações gerenciais;
- Facilitar o diálogo entre os(as) associados (as) mediante oportunidades de convivência e comunicação.

#### META

Apoiar a realização de, no mínimo, 01 atividade de formação por mês sobre as temáticas: empreendedorismo, inovações gerenciais e organização/estruturação de associações, envolvendo, no mínimo, 70% dos integrantes e associados (as) Associação de Idosos Senhores da Arte.



## Promoção de Ações de Reconhecimento e Valorização das Comunidades de Matriz Africana

### OBJETIVOS

#### Geral

Promover o reconhecimento e a valorização das comunidades tradicionais de matriz africana, enquanto territórios de vivência comunitária.

#### Específicos

- Mapear a realidade socioeconômica e cultural das comunidades tradicionais de matriz africana com vistas ao acesso às políticas públicas;
- Promover o reconhecimento e a disseminação de práticas em saúde, preservadas pelas comunidades tradicionais de matriz africana;
- Fomentar a sustentabilidade das comunidades tradicionais de matriz africana.

### USUÁRIOS

**Diretos** - Povos e comunidades tradicionais de matriz africana (lideranças religiosas e integrantes dos terreiros) de 47 terreiros da região Itaqui-Bacanga, em São Luís.

**Indiretos** - Famílias moradores do entorno das comunidades tradicionais de matriz africana.

O Projeto Promoção de Ações de Reconhecimento e Valorização das Comunidades de Matriz Africana foi executado pela FJMONTELLO, com apoio técnico e financeiro da VALE. São usuários do projeto os integrantes das comunidades tradicionais de Matriz Africana e as famílias moradoras no seu entorno. Esta especificidade exigiu a construção de uma proposta de gestão compartilhada, que considerasse a atuação dos gestores da Fundação Josué Montello e seus parceiros.

No caso da FJMONTELLO, a quem cabia a implementação das atividades e o controle orçamentário, foi preciso definir um modelo que garantisse a aplicação dos conhecimentos, habilidades, ferramentas e técnicas relativas às rotinas administrativas e financeiras, para que as atividades inerentes ao projeto, cumprissem os requisitos.



## Temática Rural Quilombola

### APRESENTAÇÃO

Em 2013, a Prefeitura de Bequimão, com apoio do UNICEF, Secretaria de Estado Extraordinária da Igualdade Racial e Fundação Josué Montello, optou pela proposição da Semana do Bebê Quilombola. Oportunidade para considerar as forças/fortalezas existentes na cultura e no cotidiano da população quilombola. A concretude da ideia exige a identificação de parcerias com órgãos públicos, UNICEF, Prefeitura, Conselhos de Direito, Câmara de Vereadores e entidades da sociedade civil.

A intenção era deflagrar um processo de sensibilização e mobilização para estimular gestores públicos, lideranças comunitárias, famílias e sociedades em geral a investir em indicadores que demonstrem como as crianças negras quilombolas evoluem nos “direitos positivos”, relacionados à sensação de bem-estar e ao pleno desenvolvimento físico e cognitivo, de competências sociais, emocionais e de comunicação.

A realização da Semana do Bebê Quilombola contribuirá para fomentar políticas públicas, com foco no desenvolvimento infantil, e possibilitará a replicação desta metodologia em outros municípios, com presença de comunidades negras rurais remanescentes de quilombos, no estado do Maranhão.



# Vida Nascente

### APRESENTAÇÃO

O projeto VIDA NASCENTE é uma iniciativa da Fundação Justiça e Paz se Abraçarão e Fundação Josué Montello. A proposta é a de realizar uma intervenção social para fortalecer as competências das famílias, com crianças de 0 a 06 anos, moradoras do bairro Cidade Olímpica, em São Luís, e pretende instrumentalizar famílias nas aprendizagens básicas sobre os cuidados e desenvolvimento infantil, com vistas ao enfrentamento ao álcool, tabaco e outras drogas.

O bairro Cidade Olímpica apresenta a seguinte realidade:

- Área de ocupação recente (1996);
- População de aproximadamente 96 mil habitantes;
- 13% da população vive em situação de pobreza extrema, e quase 58% tem renda per capita de, no máximo, meio salário mínimo (Censo 2010/IBGE);
- Ausência de políticas públicas;
- Violência urbana e disseminação de drogas;
- 17,2% em ocorrências de Crimes Violentos letais e intencionais (CVLIs), sendo considerado o mais violento dos bairros da região Metropolitana.
- Apresenta um alto índice de famílias em situação de vulnerabilidade social e pessoal;

- Presença de líderes comprometidos com a mudanças qualitativa das condições de vida das crianças e jovens;

A reunião realizada com representantes de e órgãos públicos e entidades da sociedade civil, tinha por objetivos:

- a) Sensibilizar e mobilizar parcerias com vistas a implementação do Projeto;
- b) Identificar estratégias para implementação das ações do projeto.

A presente atividade possibilitou o compartilhamento de experiências vivenciada durante a infância e saberes sobre a infância, fortalecendo a crença no trabalho em rede e coletivo.



## PROJETOS SOCIAIS

# Construtores da Paz

### OBJETIVO

Promover a formação de competências das famílias, moradoras no bairro Cidade Olímpica, para enfrentamento do uso da álcool, tabaco e outras drogas, na primeira infância. A escolha pela primeira infância é porque neste período entre o nascimento e os primeiros seis anos de vida da criança ocorrem processos de desenvolvimento que são influenciados pela realidade em que está inserida: amadurecimento do cérebro; a aquisição dos movimentos; o desenvolvimento da capacidade de aprendizado e a iniciação social e afetiva. O desenvolvimento e as experiências dessa época, são levadas para o resto da vida – mesmo aquelas que acontecem durante a gestação ou enquanto o bebê é pequeno, ainda não sabe falar e nem tem memória apurada dos fatos que acontecem à sua volta. Quando as condições para o desenvolvimento durante a primeira infância são boas, maiores são as probabilidades da criança alcançar o melhor de seu potencial, tornando-se um

adulto mais equilibrado, produtivo, realizado e sem pedras no caminho.

- Apresenta um alto índice de famílias em situação de vulnerabilidade social e pessoal;
- Presença de líderes comprometidos com a mudanças qualitativa das condições de vida das crianças e jovens;

A reunião realizada com representantes de e órgãos públicos e entidades da sociedade civil, tinha por objetivos:

- a) Sensibilizar e mobilizar parcerias com vistas a implementação do Projeto;
- b) Identificar estratégias para implementação das ações do projeto.

A presente atividade possibilitou o compartilhamento de experiências vivenciada durante a infância e saberes sobre a infância, fortalecendo a crença no trabalho em rede e coletivo.









## PROJETOS VIABILIZADOS

A Fundação Josué Montello viabilizou em 2018 a execução de 45 projetos nas áreas de ensino, pesquisa, extensão e desenvolvimento institucional, apoiando áreas de conhecimento como administração; assistência social; ciência e tecnologia; saúde; cultura; educação; tecnologia da informação, por meio de mecanismos ágeis e flexíveis, disponibilizando ferramentas de gestão que permitem a celeridade, segurança e transparência a todo o processo de gestão.

Por ato conjunto dos Ministérios da Educação - MEC e da Ciência, Tecnologia, Inovação e Comunicações - MICTIC a Fundação Josué Montello é credenciada como Fundação de Apoio à Universidade Federal do Maranhão – UFMA e autorizada a apoiar os projetos do Instituto Federal de Educação, Ciência e Tecnologia do Maranhão - IFMA.

## PROJETOS VIABILIZADOS PELA FJMONTELLO NO EXERCÍCIO 2018

### Projeto

Nº 01

Interinstitucional de Qualificação Profissional em Atenção Básica para profissionais do Sistema Único de Saúde (SUS)- S-Atenção Básica

Data

**Início**  
06/12/2013

**Término**  
31/12/2018

Contratante e Executor

Universidade Federal do Maranhão / UNASUS

Valor (R\$)

**Contratado**  
16.875.000,00

Origem dos Recursos

Ministério da Saúde - FNS

### Projeto

Nº 02

Autoinstrucionais em Vigilância em Saúde e S-Vigilância em Saúde

Data

**Início**  
19/05/2015

**Término**  
31/12/2018

Contratante e Executor

Universidade Federal do Maranhão / UNASUS

Valor (R\$)

**Contratado**  
1.500.000,00

Ministério da Saúde - FNS

### Projeto

Nº 03

Autoinstrucionais em Gestão Pública em Saúde e S-Gestão em Saúde

Data

**Início**  
04/03/2015

**Término**  
04/04/2018

Contratante e Executor

Universidade Federal do Maranhão / UNASUS

Valor (R\$)

**Contratado**  
1.300.000,00

Origem dos Recursos

Ministério da Saúde - FNS

### Projeto

Nº 04

Programa de Extensão de Qualificação na área de Atenção Básica em Saúde

Data

**Início**  
06/01/2016

**Término**  
22/09/2019

Contratante e Executor

Universidade Federal do Maranhão / UNASUS

Valor (R\$)

**Contratado**  
4.323.468,80

Origem dos Recursos

Ministério da Saúde - FNS

### Projeto

Nº 05

Programa de Qualificação na área da Atenção Básica em Saúde e S-Atenção Básica: LIBRAS

Data

**Início**  
06/09/2018

**Término**  
31/12/2020

Contratante e Executor

Universidade Federal do Maranhão / UNASUS

Valor (R\$)

**Contratado**  
3.200.000,00

Origem dos Recursos

Ministério da Saúde - FNS

### Projeto

Nº 06

Avaliação do desenvolvimento infantil, capacidade cognitiva, habilidades não cognitivas e problemas e transtornos mentais

Data

**Início**  
20/07/2018

**Término**  
14/11/2021

Contratante e Executor

Universidade Federal do Maranhão / HU-UFMA

Valor (R\$)

**Contratado**  
4.751.450,00

Origem dos Recursos

Ministério da Saúde - FNS

## PROJETOS VIABILIZADOS PELA FJMONTELLO NO EXERCÍCIO 2018

### Projeto

Nº 07

Projeto de Extensão Telessaúde Brasil Redes no Estado do Maranhão

Data Contratante e Executor

Início 06/01/2016  
Término 31/03/2018

Universidade Federal do Maranhão /HU-UFMA

Valor (R\$)

Contratado 1.680.000,00

Origem dos Recursos

Ministério da Saúde - FNS

### Projeto

Nº 08

Projeto de Extensão Telessaúde Brasil Redes no Estado do Maranhão

Data Contratante e Executor

Início 23/03/2018  
Término 30/11/2019

Universidade Federal do Maranhão /HU-UFMA

Valor (R\$)

Contratado 1.992.000,00

Origem dos Recursos

Ministério da Saúde - FNS

### Projeto

Nº 09

implementação do Método Canguru e Acompanhamento de Recém-Nascidos egressos de UTI Neonatal / Doação Vale 2017

Data Contratante e Executor

Início 30/06/2017  
Término 30/11/2018

Universidade Federal do Maranhão /HU-UFMA

Valor (R\$)

Contratado 80.000,00

Origem dos Recursos

Ministério da Saúde - FNS

### Projeto

Nº 10

Reestruturação tecnológica do Banco de Leite Humano do HU-UFMA e capacitação de profissionais de saúde para o manejo do aleitamento materno

Data Contratante e Executor

Início 25/10/2018  
Término 25/10/2019

Universidade Federal do Maranhão /HU-UFMA

Valor (R\$)

Contratado 338.989,39

Origem dos Recursos

Fundação VALE

### Projeto

Nº 11

Atenção integral ao recém-nascido e sua família e capacitação de equipes da estratégia de Saúde da Família

Data Contratante e Executor

Início 25/10/2018  
Término 25/10/2019

Universidade Federal do Maranhão /HU-UFMA

Valor (R\$)

Contratado 824.254,00

Origem dos Recursos

Fundação VALE

### Projeto

Nº 12

Programa de Melhoria do Acesso e Qualidade das Maternidades - PMAQ Materinidades

Data Contratante e Executor

Início 27/12/2013  
Término 04/10/2018

Universidade Federal do Maranhão

Valor (R\$)

Contratado 1.800.000,00

Origem dos Recursos

Ministério da Saúde - FNS

## PROJETOS VIABILIZADOS PELA FJMONTELLO NO EXERCÍCIO 2018

### Projeto

Nº 13

Estudos especializados e planos estratégicos com foco na cadeia produtiva - Reforma Agrária

#### Data

Início  
27/08/2013

Término  
21/04/2018

#### Contratante e Executor

Universidade Federal do Maranhão

Contratado  
19.548.069,73

Instituto Nacional de Reforma Agrária - INCRA

### Projeto

Nº 14

Elaboração, implantação e gestão de agroindústrias

#### Data

Início  
13/12/2018

Término  
30/06/2021

#### Contratante e Executor

Universidade Federal do Maranhão

#### Valor (R\$)

Contratado  
21.830.334,73

#### Origem dos Recursos

Instituto Nacional de Reforma Agrária - INCRA

### Projeto

Nº 15

Políticas Antirracistas nas Políticas Públicas do Estado do Maranhão

#### Data

Início  
28/09/2018

Término  
31/12/2018

#### Contratante e Executor

Universidade Federal do Maranhão

#### Valor (R\$)

Contratado  
349.939,00

#### Origem dos Recursos

Governo do Estado do Maranhão

### Projeto

Nº 16

Curso de Especialização em Enfermagem Obstétrica

#### Data

Início  
21/12/2018

Término  
21/03/2020

#### Contratante e Executor

Universidade Federal do Maranhão

#### Valor (R\$)

Contratado  
300.000,00

#### Origem dos Recursos

Universidade Federal do Maranhão

### Projeto

Nº 17

Infraestrutura para consolidação e expansão da Pesquisa, Pós-graduação e Inovação na UFMA - FINEP/INFRA2013

#### Data

Início  
13/12/2013

Término  
13/12/2019

#### Contratante e Executor

Universidade Federal do Maranhão

#### Valor (R\$)

Contratado  
6.931.499,00

#### Origem dos Recursos

FINEP

### Projeto

Nº 18

Construção do Núcleo de Gestão e Tratamento de Resíduos Químicos - RESQUI - FINEP INFRA2014

#### Data

Início  
29/06/2016

Término  
29/07/2019

#### Contratante e Executor

Universidade Federal do Maranhão

#### Valor (R\$)

Contratado  
151.325,00

#### Origem dos Recursos

FINEP

## PROJETOS VIABILIZADOS PELA FJMONTELLO NO EXERCÍCIO 2018

### Projeto

Nº 19

Avaliação de Perdas Comerciais e Investigações Técnicas de Alta Complexidade no Sistema de Distribuição de Energia Elétrica da Companhia Energética do Maranhão - CEMAR

#### Data

**Início**  
27/10/2017

**Término**  
27/10/2020

#### Contratante e Executor

Universidade Federal do Maranhão

#### Valor (R\$)

**Contratado**  
1.618.558,00

#### Origem dos Recursos

CEMAR

### Projeto

Nº 20

Estratificação de Risco Orientada e Dados para a Prematuridade no Brasil

#### Data

**Início**  
01/11/2018

**Término**  
30/04/2020

#### Contratante e Executor

Universidade Federal do Maranhão

#### Valor (R\$)

**Contratado**  
193.900,00

#### Origem dos Recursos

Fundação Bill & Melinda Gates

### Projeto

Nº 21

Curso de Especialização em Engenharia de Manutenção - IFMA

#### Data

**Início**  
23/01/2017

**Término**  
31/05/2019

#### Contratante e Executor

Instituto Federal do Maranhão - IFMA

#### Valor (R\$)

**Contratado**  
598.807,80

#### Origem dos Recursos

ALCOA

### Projeto

Nº 22

Apoio ao Desenvolvimento Institucional da Companhia de Saneamento Ambiental do Maranhão / Programa Mais Saneamento

#### Data

**Início**  
06/01/2016

**Término**  
05/01/2020

#### Contratante e Executor

Companhia de Saneamento Ambiental do Maranhão - CAEMA

#### Valor (R\$)

**Contratado**  
2.340.524,52

#### Origem dos Recursos

Companhia de Saneamento Ambiental do Maranhão - CAEMA

### Projeto

Nº 23

Apoio ao Desenvolvimento Institucional da Secretaria de Estado das Cidades e Desenvolvimento Urbano - SECID / Regularização Fundiária

#### Data

**Início**  
01/04/2016

**Término**  
01/04/2020

#### Contratante e Executor

Governo do Estado do Maranhão - SECID

#### Valor (R\$)

**Contratado**  
4.491.567,36

#### Origem dos Recursos

Governo do Estado do Maranhão

### Projeto

Nº 24

Apoio e Suporte de Recursos Operacionais, Tecnológicos e Humanos para implementação de projetos e requalificação urbana na região metropolitana de São Luís

#### Data

**Início**  
01/09/2017

**Término**  
01/09/2019

#### Contratante e Executor

Governo do Estado do Maranhão - SECID

#### Valor (R\$)

**Contratado**  
4.103.145,00

#### Origem dos Recursos

Governo do Estado do Maranhão

## PROJETOS VIABILIZADOS PELA FJMONTELLO NO EXERCÍCIO 2018

### Projeto

Nº 25

Implantação de Equipe Multidisciplinar junto à Central Integrada de Alternativas Penais

Data Contratante e Executor

Início 18/12/2018  
Término 20/12/2019

Governo do Estado do Maranhão - SEAP

Valor (R\$)

Contratado 934.417,92

Origem dos Recursos

Governo do Estado do Maranhão

### Projeto

Nº 26

Fortalecimento da Gestão de Tecnologia da Informação no Gerenciamento, Execução, Controle e Avaliação dos Serviços de informática e comunicação nas unidades SES

Data Contratante e Executor

Início 12/09/2012  
Término 12/09/2018

Governo do Estado do Maranhão - SES

Valor (R\$)

Contratado 4.308.649,55

Origem dos Recursos

Governo do Estado do Maranhão

### Projeto

Nº 27

Viabilização do Funcionamento dos IML's e ICRIM's de São Luís, Imperatriz, Timon e IML de Caxias, IDENT e CPTCA

Data Contratante e Executor

Início 23/08/2017  
Término 19/02/2018

Governo do Estado do Maranhão / DGPC

Valor (R\$)

Contratado 2.694.893,73

Origem dos Recursos

Governo do Estado do Maranhão

### Projeto

Nº 28

Fortalecimento e Consolidação do Serviço de Verificação de óbito - SVO instalado nos municípios de São Luís, Imperatriz e Timon / 2017-2018

Data Contratante e Executor

Início 01/07/2017  
Término 01/07/2018

Governo do Estado do Maranhão / SES

Valor (R\$)

Contratado 2.694.893,73

Origem dos Recursos

Governo do Estado do Maranhão

### Projeto

Nº 29

Fortalecimento e Consolidação do Serviço de Verificação de óbito - SVO instalado nos municípios de São Luís, Imperatriz e Timon / 2018-2019

Data Contratante e Executor

Início 02/07/2018  
Término 29/12/2018

Governo do Estado do Maranhão / SES

Valor (R\$)

Contratado 1.772.113,32

Origem dos Recursos

Governo do Estado do Maranhão

### Projeto

Nº 30

Projeto de Qualificação e Aperfeiçoamento da Gestão do SUS no Estado do Maranhão

Data Contratante e Executor

Início 30/11/2016  
Término 30/11/2019

Governo do Estado do Maranhão / SES

Valor (R\$)

Contratado 12.689.000,00

Origem dos Recursos

Governo do Estado do Maranhão

## PROJETOS VIABILIZADOS PELA FJMONTELLO NO EXERCÍCIO 2018

### Projeto

Nº 31

Projeto de Qualificação e Aperfeiçoamento Técnico da Atenção Primária em Saúde

#### Data

**Início**  
03/03/2018

**Término**  
08/03/2020

#### Contratante e Executor

Governo do Estado do Maranhão -SES

#### Valor (R\$)

**Contratado**  
15.680.067,25

#### Origem dos Recursos

Governo do Estado do Maranhão

### Projeto

Nº 32

Projeto de Ações Construtivas para o Fortalecimento da Vigilância Sanitária e Saúde do Trabalhador no Estado do Maranhão

#### Data

**Início**  
20/04/2018

**Término**  
20/09/2020

#### Contratante e Executor

Governo do Estado do Maranhão -SES

#### Valor (R\$)

**Contratado**  
3.885.164,35

#### Origem dos Recursos

Governo do Estado do Maranhão

### Projeto

Nº 33

Estudo para determinar a eficácia e a segurança da associação de Dextrocetamina 1% com Clonidina 0,03% no tratamento de dor neuropática - RELIEVE CRT079

#### Data

**Início**  
02/09/2016

**Término**  
Conclusão do estudo

#### Contratante e Executor

Centro de Pesquisa Clínica do HU-UFMA

#### Valor (R\$)

**Contratado**  
4.594,40 por paciente

#### Origem dos Recursos

Cristália Produtos Químicos Farmacêuticos LTDA.

### Projeto

Nº 34

Estudo Imunofenotípico da proliferação celular e molecular das leucemias no Estado do Maranhão

#### Data

**Início**  
11/2009

**Término**  
Conclusão do estudo

#### Contratante e Executor

Centro de Pesquisa Clínica do HU-UFMA

#### Valor (R\$)

Valores pagos de acordo com a realização dos exames

#### Origem dos Recursos

Fundação Antônio Jorge Dino - IMOAB

### Projeto

Nº 35

Estudo multicêntrico para avaliar a segurança e tolerabilidade de medicamento em pacientes com insuficiência cardíaca crônica - CLCZ696B2317

#### Data

**Início**  
15/06/2015

**Término**  
Conclusão do Estudo

#### Contratante e Executor

Centro de Pesquisa Clínica do HU-UFMA

#### Valor (R\$)

**Contratado**  
6.835,00 por paciente

#### Origem dos Recursos

Novartis Biociência S.A

### Projeto

Nº 36

Estudo imunofenotípico da proliferação celular e molecular das leucemias no Estado do Maranhão - UNACON / SÃO RAFAEL

#### Data

**Início**  
07/11/2017

**Término**  
07/11/2019

#### Contratante e Executor

Centro de Pesquisa Clínica do HU-UFMA

#### Valor (R\$)

Valores pagos de acordo com a realização dos exames

#### Origem dos Recursos

UNACON São Rafael



## PROJETOS VIABILIZADOS PELA FJMONTELLO NO EXERCÍCIO 2018

### Projeto

Nº 37

Estudo da eficácia e segurança da administração concomitante de Celexobine e Pregabarina em pacientes com dor lombar crônica - Protocolo PFIZER nºA0081296

Data

Início  
31/03/2014

Término  
Conclusão  
do estudo

Contratante e Executor

Centro de Pesquisa  
Clínica do HU-UFMA

Valor (R\$)

Contratado  
1.894,00 por  
paciente

Origem dos Recursos

Parexel  
Internacional Pesquisas  
Clínicas LTDA

### Projeto

Nº 38

Efeito do Programa Alimentar Cardioprotetor na redução de eventos e fatores de risco na prevenção de doenças secundárias para doença cardiovascular - Estudo HCOR 013/1017/2014

Data

Início  
01/12/2014

Término  
Conclusão  
do estudo

Contratante e Executor

Centro de Pesquisa  
Clínica do HU-UFMA

Valor (R\$)

Contratado  
17.925,00

Origem dos Recursos

Hospital do  
Coração

### Projeto

Nº 39

Pesquisa de mutações nos GENES BRAF, família RAS e outros pacientes com diagnóstico ou suspeita clínica de neoplasias tireoidianas.

Data

Início  
01/11/2017

Término  
04/06/2019

Contratante e Executor

Centro de Pesquisa  
Clínica do HU-UFMA

Valor (R\$)

Valores pagos de  
acordo com a  
realização dos exames

Origem dos Recursos

Fundação Antônio  
Jorge Dino - IMOAB

### Projeto

Nº 40

Estudo clínico para comparar o hormônio do crescimento humano recombinante Cristália (R-HGH) com o GENOTROPIN - Estudo CRT 076

Data

Início  
17/08/2015

Término  
Conclusão do  
estudo

Contratante e Executor

Centro de Pesquisa  
Clínica do HU-UFMA

Valor (R\$)

Contratado  
8.628,00 por  
paciente

Origem dos Recursos

Cristália  
Produtos Químicos  
Farmacêuticos LTDA

### Projeto

Nº 41

Estudo Clínico para avaliar o uso de práticas baseadas em evidências através de uma estratégia multifacetada - Estudo BRIDGE - CV

Data

Início  
01/12/2016

Término  
01/06/2018

Contratante e Executor

Centro de Pesquisa  
Clínica do HU-UFMA

Valor (R\$)

Contratado  
200,00 por  
paciente

Origem dos Recursos

Associação do  
Sanatório Sírio -  
Hospital do Coração

### Projeto

Nº 42

Estudo para avaliar os efeitos do Ácido Bempedoico sobre a ocorrência de eventos cardiovasculares em pacientes com intolerância a Estatinas

Data

Início  
25/10/2018

Término  
Conclusão do  
Estudo

Contratante e Executor

Centro de Pesquisa  
Clínica do HU-UFMA

Valor (R\$)

Contratado  
5.551,20 por  
paciente

Origem dos Recursos

Esperion  
Therapeutics, Inc.

## PROJETOS VIABILIZADOS PELA FJMONTELLO NO EXERCÍCIO 2018

### Projeto

Nº 43

Adesão às diretrizes assistenciais de insuficiência cardíaca, fibrilação atrial, síndrome coronariana aguda em Programa de Boas Práticas em Cardiologia - 598/SBC

#### Data

Início  
01/08/2017

Término  
Conclusão  
do estudo

#### Contratante e Executor

Centro de Pesquisa  
Clínica do HU-UFMA

#### Valor (R\$)

Contratado  
7.433,53 por  
paciente

#### Origem dos Recursos

Sociedade  
Brasileira de  
Cardiologia - SBC

### Projeto

Nº 44

i Registro Brasileiro de Insuficiência Cardíaca  
BREATHE - Extensão

#### Data

Início  
01/08/2017

Término  
Conclusão  
do estudo

#### Contratante e Executor

Centro de Pesquisa  
Clínica do HU-UFMA

#### Valor (R\$)

Contratado  
100,00 por  
paciente

#### Origem dos Recursos

Sociedade  
Brasileira de  
Cardiologia - SBC

### Projeto

Nº 45

Estudo clínico de extensão para avaliar a eficácia e a segurança do uso em longo prazo do hormônio do crescimento humano recombinante Cristália (r-hGH Cristália) em crianças com deficit de crescimento devido a deficiência do hormônio do crescimento que foram tratadas no estudo CRT - 076 - Estudo CRT 086

#### Data

Início  
01/11/2017

Término  
04/06/2019

#### Valor (R\$)

Contratado  
5.635,20 por  
paciente

#### Contratante e Executor

Centro de Pesquisa  
Clínica do HU-UFMA

#### Origem dos Recursos

Cristália  
Produtos Químicos  
Farmacêuticos LTDA

## PROJETOS/PESQUISAS DESENVOLVIDAS

01

### Projeto Interinstitucional de Qualificação Multiprofissional em Atenção Básica para profissionais do Sistema Único de Saúde e S-Atenção Básica: desenvolvimento e aplicação de jogo eletrônico como instrumento de educação em saúde

#### OBJETIVOS

Produzir recursos educacionais destinados a cursos para Atenção Básica de acordo com as diretrizes e padrões técnicos da Universidade Aberta do Sistema Único de Saúde (UNA-SUS/UFMA\*). Os recursos educacionais e softwares produzidos serão aplicados pela conveniente e cedidos ao Sistema Aberto do SUS/Ministério da Saúde; Desenvolver atividades de ensino, pesquisa e extensão, com componente assistencial mediante integração ensino-serviço; Oferecer 3.750 vagas de especialização para a Atenção Básica, no formato a distância, com carga horária equivalente de no mínimo 360h; capacitar tutores para educação em saúde visando sua participação nas demais ações propostas.

Recurso no valor de 16.875.000,00 (dezesseis milhões, oitocentos e setenta e cinco mil reais) oriundos do Ministério da Saúde, por meio de contrato celebrado com a Universidade Federal do Maranhão pelo período de dezembro de 2013 a dezembro de 2018.

**Coordenação: Professora Doutora Ana Emília Figueiredo de Oliveira.**

#### PÚBLICO-ALVO

3.750 profissionais participantes do PROVAB e Mais Médico, além de outros profissionais de Saúde, mediante autorização prévia da \*SGTES/MS.

#### METAS EXECUTADAS

- Planejamento, produção e oferta do Curso de Especialização em Atenção Básica em Saúde, composto por 15 módulos educacionais, totalizando 450 horas.

Curso de Especialização em Atenção Básica em Saúde				
	Concluintes		Reprovados	
IES	Qtd.	%	Qtd.	%
UFMA	2.445	65,20	1.111	29,63
	Evadidos/Desistentes		Processo Administrativo	
IES	Qtd.	%	Qtd.	%
UFMA	74	1,97	120	3,20
Total: 3.750 (100%)				



\*SGTES - Secretaria de Gestão do Trabalho e da Educação na Saúde

\*UFMA - Universidade Federal do Maranhão

\*IES - Instituição de Ensino Superior

## Cursos de Extensão Autoinstrucionais em Vigilância em Saúde e S-Vigilância em Saúde

### OBJETIVOS

Oferecer cursos em capacitação em Vigilância em Saúde (VS) para até 10 mil profissionais do \*SUS, prioritariamente atuantes na área da VS, na modalidade a distância, autoinstrucional; Estimular a educação continuada para os profissionais da área de saúde e gerar, no exercício de sua prática, novas competências e posturas adequadas ao modelo de Atenção proposto; Executar práticas assistenciais alicerçadas na concepção da Vigilância em Saúde; Produzir materiais instrucionais \*EAD de acordo com as diretrizes do Ministério da Saúde (MS) e licenciá-los para livre circulação com finalidades educacionais não comerciais; 12 cursos auto instrucionais com carga horária individual de 30h ; Produzir objetos de aprendizagem e desenvolver atividades de pesquisa e de cooperação técnica junto à \*UFCSPA, \*UFC, \*UFPE, \*UERJ e \*UEL, visando o fortalecimento do Sistema Universidade Aberta do Sistema Único de Saúde do Ministério da Saúde (UNASUS/MS).

Recurso no valor de R\$ 1.500.000,00 (um milhão e quinhentos mil reais) oriundos do Ministério da Saúde, por meio de contrato celebrado com a Universidade Federal do Maranhão, pelo período de maio de 2015 a dezembro de 2018.

### PÚBLICO-ALVO

10 mil profissionais de nível médio e superior que atuam no SUS. Com prioridade aos vinculados à Vigilância em Saúde.

### METAS EXECUTADAS

- Planejamento , produção e oferta de 12 cursos EAD autoinstrucionais, com carga horária de 30 horas;
- 125.829 matrículas realizadas.

### Cursos Ofertados

Gestão e Financiamento das Ações da Vigilância em Saúde
Organização das Ações para Vigilância, Prevenção e Controle de Doenças transmitidas pelo Aedes Aegypti
Vigilância do óbito Infantil, Fetal, Materno e por causas mal definidas
Vigilância, Prevenção, Atenção e Controle da Leishmaniose Visceral
Vigilância em Saúde do Trabalhador e Trabalhadora
Ações de Vigilância e Prevenção de Doenças Crônicas não Transmissíveis
Vigilância, Prevenção e Controle do HIV/AIDS, da Sífilis, das Hepatites Virais e de outras infecções sexualmente transmissíveis
Organização das Ações de Imunizações no Município
Vigilância e Prevenção das Violências e Acidentes
Vigilância, Prevenção e Controle da Hanseníase
Análise de situação de saúde: conceitos, interpretação e usos dos indicadores de saúde
Vigilância, Prevenção e Eliminação de Tuberculose como problema de Saúde Pública

\*SUS - Sistema Único de Saúde

\*UFCSPA - Universidade Federal de Ciências da Saúde de Porto Alegre

\*UFC - Universidade Federal do Ceará

\*EAD - Educação a Distância

\*UFPE - Universidade Federal de Pernambuco

\*UERJ - Universidade Estadual do Rio de Janeiro

\*UEL - Universidade Estadual de Londrina

## Cursos de Extensão Autoinstrucionais em Gestão Pública em Saúde e S-Gestão em Saúde

### OBJETIVO

Apoio técnico estrutural à execução do Projeto de Extensão dos Cursos "Autoinstrucionais em Gestão Pública em Saúde e S-Gestão: desenvolvimento e aplicação de jogo eletrônico educativo como instrumento de educação em saúde, referenciados para os profissionais do Sistema Único de Saúde (SUS) e acadêmicos em geral, até o número de 5 mil cursistas, no biênio 2015-2016, disponível para todo o território nacional.

Recurso no valor de R\$ 1.300.000,00 (um milhão e trezentos mil reais) oriundos do Ministério da Saúde por meio de contrato celebrado com a Universidade Federal do Maranhão, pelo período de março de 2015 a abril de 2018.

**Coordenação: Professora Ana Maria Lima Almeida.**

### PÚBLICO-ALVO

Profissionais do SUS e acadêmicos da área de Saúde.

### METAS EXECUTADAS

- Oferta de todos os 05 cursos de extensão:
  - O Processo de Trabalho do SUS e a Importância das Ações de Planejamento em Saúde;
  - Planejamento, Gestão e Gerenciamento: O Uso de Instrumentos de Avaliação;
  - Licitação e Contratos Administrativos; Responsabilidade Fiscal na Gestão Pública;
  - Monitoramento e Avaliação das Ações em Saúde previstos no projeto foram produzidos e ofertados nacionalmente com vagas ilimitadas;
- Além de ser disponibilizado no AVA para os alunos matriculados nos cursos, os recursos didáticos produzidos foram disponibilizados em forma de livro com ISBN no Acervo de Recursos Educacionais em Saúde (ARES) e no aplicativo para dispositivos móveis Saite Store, disponível para download na Google Play e Apple Store, em forma de e-books interativos que poderão ser acessados offline.

## 04 Programa de Qualificação na Área de Atenção Básica em Saúde

### OBJETIVO

Apoio Técnico e estrutural à execução do Programa de Extensão de Qualificação na área de Atenção Básica em Saúde que visa a qualificação de 9 mil profissionais selecionados pelas políticas de provimento e fixação de profissionais que tenham sido contratados pelos municípios ou admitidos como trabalhadores-estudantes bolsistas do Ministério da Saúde.

Recurso no valor de R\$ 4.323.468,80 (quatro milhões, trezentos e vinte e três mil, quatrocentos e sessenta e oito reais e oitenta centavos) oriundos do Ministério da Saúde, por meio de contrato celebrado com a Universidade Federal do Maranhão, pelo período de janeiro de 2016 a novembro de 2019.

**Coordenação: Professora Doutora Luciane Maria Oliveira Brito.**

### PÚBLICO-ALVO

Profissionais selecionados pelas políticas de provimento e fixação de profissionais, que tenham sido contratados pelos municípios ou admitidos como trabalhadores/estudantes bolsistas do Ministério da Saúde.

### METAS EXECUTADAS

- Disponibilizadas 8 trilhas de aprendizagem no Ambiente Virtual de Aprendizagem, com um total de 42 cursos autoinstrucionais;
- 9 mil alunos matriculados;
- Monitoramento mensal dos alunos matriculados com expedição de relatório ao Ministério da Saúde;
- Produção de área administrativa no Ambiente Virtual de Aprendizagem para que técnicos do Ministério da Saúde monitorem diretamente e gerem os relatórios do seu interesse.



## Programa de Capacitação em Atenção Básica: cuidado nas queixas comuns nos atendimentos à demanda espontânea e comunicação efetiva com a pessoa com deficiência auditiva e surdos

### OBJETIVOS

Produzir materiais instrucionais em \*LIBRAS aplicadas a saúde para a formação e educação permanente à distância em Atenção Básica, de acordo com as diretrizes e padrões técnicos do Sistema \*UNA-SUS; Efetuar a gestão da oferta em plataforma do \*MS de 3 trilhas de aprendizagem de 180h em um total de 18 cursos de extensão e carga horária total de 540h; Publicar os recursos educacionais produzidos na plataforma \*ARES/MS e licenciá-los para acesso livre; Desenvolver atividades de pesquisa e de cooperação técnica visando o fortalecimento do Sistema UNA-SUS; Oferecer até 9.500 vagas em cursos de autoaprendizagem; Democratizar o acesso a informação nas temáticas dos cursos por meio da produção de e-Books de acesso livre na versão Mobile dos 18 cursos dessa proposta e E-Books para dispositivos móveis para acesso off-line, nas versões IOS e Android.

Recurso no valor de R\$ 3.200.000,00 (três milhões e duzentos mil reais) oriundos do Ministério da Saúde, por meio de contrato celebrado com a Universidade Federal do Maranhão, pelo período de setembro de 2018 a dezembro de 2020.

**Coordenação: Professora Doutora Ana Emília Figueiredo de Oliveira**

### PÚBLICO-ALVO

Profissionais, gestores, estudantes e professores da saúde atuantes ou com interesse na Atenção Básica em Saúde.

### METAS EXECUTADAS

- Realização de reunião de alinhamento no dia 22 de novembro de 2018 em Brasília, junto à área técnica de Atenção à pessoa com deficiência, no Ministério da Saúde;
- Realização de uma oficina de planejamento didático pedagógico nos dias 06 e 07 de novembro de 2018, envolvendo o Departamento de Atenção Básica e a área técnica de atenção à pessoa com deficiência no Ministério da Saúde e representantes de organizações convidadas;
- Elaboração do plano pedagógico preliminar do curso, cujo documento passou por processo de validação final pelas coordenações envolvidas no Ministério da Saúde e foi enviado à UNASUS-UFMA em 18 de dezembro a fim de se dar prosseguimento aos trâmites da produção.

\*LIBRAS - Língua brasileira de sinais

\*UNA-SUS - Universidade Aberta do Sistema Único de Saúde

+ ARES - Acervo de Recursos Educacionais em Saúde

\*MS - Ministério da Saúde

\* UFMA - Universidade Federal do Maranhão

## Coortes de Nascimentos de Ribeirão Preto (SP), Pelotas (RS) e São Luís (MA): determinantes precoces do processo saúde doença no ciclo vital - Uma contribuição das Coortes de Nascimento Brasileiras para o SUS

### OBJETIVO

Avaliar o desenvolvimento infantil, capacidade cognitiva, habilidades não cognitivas e problemas e transtornos mentais, com foco principal no capital social e na capacidade produtiva e para a vida em sociedade; Em diferentes etapas da vida, avaliar situações como o envolvimento e investimento dos pais na educação e estimulação dos filhos, o efeito da escola na redução das desigualdades nas habilidades cognitivas e não cognitivas, e da violência social no comportamento e transtornos mentais; Avaliar uma ampla gama de fatores (genéticos, biológicos e comportamentais) que tenham impacto na ocorrência de doenças crônicas não transmissíveis. Para isso, incluímos a genotipagem de coortes que ainda não o fizeram, coleta de material biológico, exames laboratoriais e extensa coleta de dados sobre comportamentos relacionados a alimentação e atividade física; Nos diferentes estágios da vida, avaliar características de consumo alimentar, a distribuição da composição corporal, a prevalência de obesidade, sua tendência temporal e fatores associados em nível individual e familiar.

Recurso no valor de R\$ 4.751.450,00 (quatro milhões, setecentos e cinquenta e um mil e quatrocentos e cinquenta reais) oriundos do Ministério da Saúde, por meio de contrato celebrado com a Universidade Federal do Maranhão, pelo período de julho de 2018 a novembro de 2021.

**Coordenação: Profª Drª Rosângela F. Lucena Batista.**

### PÚBLICO-ALVO

Crianças da \*Coorte BRISA que estarão nos primeiros anos da vida escolar (2018-2020).

### METAS EXECUTADAS

- 04 Reuniões periódicas com a equipe local para definição de estratégias de trabalho;
- 01 Reuniões em São Luís com a equipe do Consórcio \*RPS para avaliação geral, discussão das linhas de estudo em conjunto e apresentação dos resultados;
- 02 Contratações e capacitações da equipe (uma bolsista para supervisão de campo e uma entrevistadora de campo);
- Identificação dos participantes das Coortes de 2010 de São Luís pelas redes sociais.

\*Coorte BRISA - Coorte de Nascimento Brasileira Ribeirão Preto e São Luís

\*Consórcio RPS - Consórcio de coortes brasileiras de nascimento de Ribeirão Preto, Pelotas e São Luís



## Manutenção do Programa Nacional Telessaúde Brasil Redes no Estado do Maranhão

### OBJETIVOS

Viabilizar a manutenção dos pontos de Telessaúde nos municípios contemplados e vinculados ao Núcleo Técnico Científico do Estado do Maranhão - \*HU-UFMA; Ofertar serviços de teleconsultoria dentro do estado de acordo com metas e diretrizes vigentes do \*DEGES/\*SEGTES/\*MS; Manutenção de 272 pontos de Telessaúde vinculados ao \*NTS-HU-UFMA; Implantar a teleconsultoria aos processos regulatórios especializados no estado; Divulgar e incentivar a utilização do Portal Saúde Baseada em Evidências (PSBE) incorporado às atividades de tele-educação e teleconsultoria no processo de trabalho dos profissionais; Manter serviços de tele-educação de acordo com metas e diretrizes vigentes do DEGES/SEGTES/MS; Publicar os conteúdos e objetos de aprendizagem produzidos no repositório nacional do MS; Acompanhar e monitorar os indicadores mínimos de avaliação das atividades realizadas; Informar dados e indicadores ao SMART informação do Programa Telessaúde Brasil Redes; Produzir e ofertar módulos educacionais/cursos com temas indicados pelo MS, disponibilizando-os no \*AVASUS.

Recursos no valor total de R\$ 3.672.000,00 (três milhões, seiscentos e setenta e dois mil reais) oriundos do Ministério da Saúde por meio de contratos celebrados com a Universidade Federal do Maranhão pelo período de junho de 2016 a novembro de 2019.  
**Coordenação: Professor Doutor Humberto Oliveira Serra.**

\*HU-UFMA - Hospital Universitário da Universidade Federal do Maranhão  
\*SEGTES - Secretaria de Gestão do Trabalho e da Educação na Saúde  
\*DEGES - Departamento de Gestão da Educação na Saúde  
\* NTS - O Núcleo de Telessaúde  
\* MS - Ministério da Saúde  
+ AVASUS - Ambiente Virtual de Aprendizagem do Sistema único de Saúde

### PÚBLICO-ALVO

379 equipes cadastradas que dão cobertura a 3.542 profissionais do SUS, distribuídos em 58 municípios maranhenses.

### METAS EXECUTADAS

- Realização de mais de 6 atividades por mês, com duração de 3h/aula, cada, totalizando 135h/aula;
- Manutenção de média de 110 pontos ativos;
- Média de 209 consultorias;
- 05 publicações na Biblioteca Regional de Medicina;
- Apresentação de 02 trabalhos na MEDTEL (International, eHealth, Telemedicine and Health ICT Forum) realizado na Espanha, sendo um dos principais eventos anuais na área de telessaúde e telemedicina do mundo;
- Aprovação de 18 trabalhos com participação da equipe do Núcleo de Telessaúde HU-UFMA na 8ª Edição do Congresso Brasileiro de Telemedicina e Telessaúde (CBTms);
- Realização de 12 reuniões do comitê gestor (Comitê Estadual de Telessaúde);
- Implementação e ativação de inovações no Sistema de gestão de Teleconsultorias;
- 3.140 teleconsultorias realizadas.

## Implementação do Método Canguru e Acompanhamento de Recém-nascidos egressos de UTI Neonatal

### OBJETIVO

Desenvolver estratégias de qualificação do cuidado aos recém-nascidos de baixo peso e/ou pré-termos durante e após a internação hospitalar, abrangendo as três etapas da Política de Atenção Humanizada ao Recém-Nascido (RN) de Baixo Peso - Método Canguru.

Recursos no valor total de R\$ 80.000,00 (oitenta mil reais), oriundos de doação da Fundação Vale, por meio da Universidade Federal do Maranhão, com período entre junho de 2017 e novembro de 2018.  
**Coordenação: Professora Doutora Zeni Carvalho Lamy.**

### PÚBLICO-ALVO

Médicos, enfermeiros, auxiliares de enfermagem e agentes comunitários de saúde das equipes de Saúde da Família, nos 26 Estados brasileiros e no Distrito Federal.

### METAS EXECUTADAS

- Seminários de Interdisciplinaridade:
    - I. Processo de Trabalho;
    - II. O Cuidado na Unidade Perinatal;
    - III. Ferramentas de Abordagem Familiar;
    - IV. Humanização em Saúde;
    - V. Projeto Terapêutico Singular.
  - I Curso de Sensibilização do Método Canguru (MC) na Atenção Básica: Cuidado Compartilhado;
  - II Curso de Sensibilização do Método Canguru na Atenção Básica: Cuidado Compartilhado
  - Atividades de integração Serviço-Comunidade;
  - Visitas domiciliares para famílias de Recém-nascidos internados nas 1ª e 2ª etapas do MC;
  - Visitas domiciliares para crianças 3ª etapa do MC;
  - Visitas domiciliares para crianças do ambulatório de seguimento;
  - Visitas domiciliares em situações de óbito do bebê;
  - Disponibilização dos materiais adquiridos para uso na \*UTIN, \*UCINCo e \*UCINCa e nas capacitações;
- Visita Técnica de profissionais da Universidade Estadual de Campinas (UNICAMP) ao HU-UFMA;
- Visita ao Hospital da Mulher Prof. Dr. José Aristodemo Pinotti - Centro de Atenção Integral à Saúde da Mulher – UNICAMP;

\*UTIN - Unidade de Terapia Intensiva Neonatal

\*UCINCo - Unidade de Cuidado Intermediário Neonatal Convencional

\*UCINCa - Unidade de Cuidado Intermediário Neonatal Canguru

## Reestruturação Tecnológica do Banco de Leite Humano do HU-UFMA e Capacitação de Profissionais de Saúde para o Manejo do Aleitamento Materno

### OBJETIVO

Melhoria das ações que envolvem o aleitamento materno, dentro das perspectivas regionais do contexto de ação, dando subsídios para que os profissionais sejam agentes diretos de promoção e continuidade da mensagem. Os profissionais capacitados serão os pilares da estratégia, sendo responsáveis por apoiar, fortalecer, planejar, acompanhar e avaliar, de forma contínua as ações realizadas nas Unidades de Saúde, no intuito de promover, proteger e apoiar a amamentação, preferencialmente exclusiva até o 6º mês, complementada de maneira saudável por dois anos ou mais.

Recursos no valor total de R\$ 338.989,39 (trezentos e trinta e oito mil, novecentos e oitenta e nove reais e trinta e nove centavos), oriundos de doação da Fundação Vale, por meio da Universidade Federal do Maranhão, com período entre outubro de 2018 a outubro de 2019.

**Coordenação: Eurico Santos Neto**

### METAS EXECUTADAS

- Monitoramento dos resultados esperados para o período;
- Reunião dos membros do \*HU-UFMA com Secretários Regionais e Municipais de Saúde dos municípios contemplados para assinatura de termos de compromissos;

- Aquisição de equipamentos para reestruturação tecnológica do Banco de Leite Humano do Hospital Universitário da Universidade Federal do Maranhão - HU-UFMA;
- Capacitação de profissionais de saúde para manejo do aleitamento materno – 1ª Turma;
- Acompanhamento de Indicadores - Adesão de 24 profissionais de saúde da equipe multidisciplinar da 1ª Turma do Curso de Manejo em Aleitamento Materno, todos inseridos na Atenção Básica ou na maternidade Nossa Senhora da Penha, do município de São Luís.



\*HU-UFMA - Hospital Universitário da Universidade Federal do Maranhão

## Atenção Integral ao Recém-Nascido e sua Família e Capacitação de Equipes da Estratégia Saúde da Família

### OBJETIVO

Reduzir a morbimortalidade neonatal através da capacitação de equipes de saúde nos diversos níveis de atenção à saúde a partir da construção de linhas de cuidado que articulem o cuidado hospitalar e a atenção básica.

Recursos no valor total de R\$ 824.254,00 (oitocentos e vinte e quatro mil, duzentos e cinquenta e quatro reais), oriundos de doação da Fundação Vale, por meio da Universidade Federal do Maranhão, com período entre outubro de 2018 a outubro de 2019.

**Coordenação: Eurico Santos Neto**

### PÚBLICO-ALVO

Profissionais da Atenção Básica.

### METAS EXECUTADAS

Nos três primeiros meses da execução do projeto foram realizadas as seguintes ações nas regionais de São Luís e Rosário:

- Capacitação: Reanimação Neonatal;
- Capacitação: Método Canguru para tutor da Atenção Básica;
- Capacitação: AIDPI neonatal;
- Capacitação: Curso de Transporte Neonatal;
- Aquisição de 03 Unidades Híbridas de Cuidado Intensivo Neonatal.



## Estudo e Pesquisa em Atenção à Saúde da Mulher (PMAQ Maternidade)

### OBJETIVO

Avaliar a implantação de boas práticas de gestão e atenção ao parto e nascimento nas maternidades públicas do Brasil, com vistas a induzir o desenvolvimento de um conjunto de ações que permitam mudanças no modelo de gestão e atenção à saúde nas maternidades do SUS, fomentando melhorias no acesso, qualidade, acolhimento, resolubilidade e a incorporação das Boas Práticas no parto e nascimento.

Recurso no valor de R\$ 1.800.000,00 (um milhão e oitocentos mil reais) oriundos do Ministério da Saúde - \*FNS, por meio de contrato celebrado com a Universidade Federal do Maranhão pelo período de dezembro de 2013 a agosto de 2019.

**Coordenação: Professora Doutora Érika Bárbara Abreu Fonseca Thomaz.**

### METAS EXECUTADAS

- Avaliação de 256 estabelecimentos de saúde integrantes do Sistema Único de Saúde, nas regiões Norte e Nordeste;
  - Entrega de relatório parcial contendo síntese dos passos já realizados e reflexões sobre todo o processo de avaliação, com apontamentos de melhoria do processo e aperfeiçoamento dos instrumentos de avaliação;
  - Discussão de plano de publicização dos dados por meio de Relatórios Situacionais discutidos com gestores locais, além de artigos científicos;
  - Realização de seminários de discussão dos resultados com os gestores locais, municipais e estaduais de saúde nos estados do Maranhão, Piauí, Ceará, Rio Grande do Norte, Paraíba, Sergipe, Pernambuco, Roraima, Amazonas, Pará e Amapá.
- Confeção e validação de instrumentos de avaliação dos estabelecimentos de saúde que assistem a partos e nascimentos no Sistema Único de Saúde;
  - Treinamento da equipe de avaliadores e entrega de relatório parcial;

\*FNS - Fundo Nacional da Saúde

## Estudos Especializados e Planos Estratégicos com foco na Cadeia Produtiva, como suporte na confecção de Projeto Técnico, Acompanhamento a Implementação e Monitoramento de Empreendimentos Agroindustriais em Assentamentos da Reforma Agrária localizados nos Estados do Tocantins, Pará, Maranhão, Piauí e Ceará, das regiões Norte e Nordeste do Brasil

### OBJETIVO

Prestar apoio técnico e estrutural à realização do Projeto Estudos Especializados e Planos Estratégicos com foco na cadeia produtiva, como suporte na confecção de Projeto Técnico, acompanhamento à implementação e monitoramento de empreendimentos agroindustriais em assentamentos da reforma agrária localizados nos estados do Tocantins, Pará, Maranhão, Piauí e Ceará.

Recursos no valor de R\$ 19.548.069,73 (dezenove milhões, quinhentos e quarenta e oito mil, sessenta e nove reais e setenta e três centavos) oriundos do Instituto Nacional de Reforma Agrária - INCRA, por meio de contrato celebrado com a Universidade Federal do Maranhão pelo período de agosto de 2013 a abril de 2018.

**Coordenação: Professor Doutor César Augustus Labre Lemos de Freitas.**

### METAS EXECUTADAS

- Oficina com agentes de Assistência Técnica e Extensão Rural (ATER) para melhoria do processo de produção básica.  
Local: Cachoeirinha-TO  
Período: 06 de Janeiro de 2018;
- Realização de 05 oficinas de desenvolvimento de indicadores e avaliação de processos e resultados.  
Local: Cachoeirinha-TO  
Período: 04 de Janeiro de 2018  
Local: Fortaleza-CE  
Período: 19 a 21 de Janeiro de 2018;
- Realização de 05 reuniões para apoio à obtenção de enquadramento aos regimentos legais.  
Local: Cachoeirinha-TO  
Período: 05 de janeiro de 2018;
- Realização de reuniões mensais com a entidade responsável pela execução/Instalação do projeto.  
Local: Marabá-PA  
Período: 13 de Fevereiro de 2018
- Encontro da Coordenação Nacional  
Reunião ocorrida em Brasília nos dias 20 e 21 de Janeiro de 2018;
- Encontro estadual  
Local: Teresina-PI;  
Período: 11 e 12 de janeiro de 2018;

## Apoio à Elaboração, Implantação e Gestão de Agroindústrias: geração de emprego e renda em áreas de reforma agrária nas regiões norte e nordeste

### OBJETIVO

Estimular e fortalecer o desenvolvimento socioeconômico das áreas de assentamentos de reforma agrária, fomentando a geração de emprego e renda a partir da elaboração de projetos, acompanhamento de implantação e operacionalização de agroindústrias, assessoria técnica e formativa à gestão de cooperativas.

Recurso no valor de R\$ 21.830.334,73 (vinte e um milhões, oitocentos e trinta mil, trezentos e trinta e quatro reais e setenta e três centavos) oriundos do Instituto Nacional de Reforma Agrária - INCRA, por meio de contrato celebrado com a Universidade Federal do Maranhão pelo período de dezembro de 2018 a junho de 2021.

**Coordenação: Professor Doutor César Augustus Labre Lemos de Freitas.**



### METAS EXECUTADAS

- Constituição da equipe de articulação e coordenação do projeto;
- Seleção e contratação de profissionais de nível superior com perfil interdisciplinar;
- Encontro de nivelamento e capacitação inicial das equipes.



## Políticas Antirracistas nas Políticas Públicas do Estado do Maranhão

### OBJETIVOS

- Ampliar e consolidar o diálogo com o Continente Africano, em toda a sua diversidade, e, particularmente, com Cabo Verde;
- Realizar o Colóquio Internacional Políticas Antirracistas no Mundo em Praia (Cabo Verde) em junho de 2018;
- Prestar assessoria à Secretaria de Estado da Educação (SEDUC), por meio da Supervisão de Educação Escolar Quilombola e de Educação para as Relações Étnico-Raciais (SUPEQERER) na formulação e implementação das Diretrizes Curriculares Estaduais da Educação Escolar Quilombola na Rede Estadual de Ensino do Maranhão;
- Propiciar a apreensão de novos fundamentos epistemológicos para que o ensino da História e Cultura Africana e Afro Brasileira seja realizado a partir de uma perspectiva intercultural emancipatória;
- Realizar um curso de formação continuada presencial e/ou à distância a ser ofertado para os (as) professores(as), gestores(as) da educação básica de todas as etapas e modalidades de ensino e gestores(as) públicos(as) da Política de Promoção da Igualdade Racial do Estado do Maranhão;
- Debater acerca das Políticas Antirracistas no Mundo para contribuir com a formulação e com a implementação de políticas públicas que efetivem a igualdade étnico-racial no Estado do Maranhão;
- Contribuir para a elaboração e execução de projetos e ações educativas sobre a História e Cultura Africana e Afro-Brasileira nas escolas estaduais do Maranhão;
- Possibilitar aos(às) participantes um intercâmbio de conhecimentos sobre a História e a Cultura Africana e da Diáspora de maneira interdisciplinar;
- Prestar assessoria permanente durante a vigência do presente Termo, à Secretaria de Estado Extraordinária da Igualdade Racial, para a elaboração do Plano Estadual de Políticas de Promoção da Igualdade Racial;
- Estimular a produção de pesquisas conjuntas entre os(as) investigadores(as) da Universidade Federal do Maranhão e da Universidade de Cabo Verde;
- Disponibilizar facilitadores/palestrantes à IV Conferência de Igualdade Racial.
- Propiciar a socialização e a produção do conhecimento em uma perspectiva interdisciplinar com os(as) pesquisadores(as) que atuam nos Cursos de Graduação em Estudos Africanos;
- Desenvolver atividades de ensino articuladas à pesquisa e à extensão;



Recurso no valor de R\$ 349.939,00 (trezentos e quarenta e nove mil e novecentos e trinta e nove reais) oriundos do Governo do Estado do Maranhão, por meio de contrato celebrado com a Universidade Federal do Maranhão pelo período de setembro de 2018 a dezembro de 2018.

**Coordenação: Professora Doutora Kátia Evangelista Régis**



#### METAS EXECUTADAS

- Trocas Culturais com a Associação Kobom ;
- Diálogos Institucionais;
- Colóquio Internacional Políticas Antirracistas no Mundo;
- Visitas guiadas: Fundação Amílcar Cabral, Museu Histórico Nacional e Biblioteca Nacional;
- Visitas ao Presídio do Tarrafal, Forte de São Filipe e Cidade Velha;
- Roda de Conversa na Biblioteca Nha Balila;
- Reunião no Ministério da Educação de Cabo Verde.



**OBJETIVO**

Apóio Técnico e Estrutural ao Curso de Especialização em Enfermagem Obstétrica, com carga horária de 705h, com um total de 15 vagas destinadas a enfermeiros (as) que atuam em hospitais/maternidade do SUS no Estado do Maranhão que aderiram à Estratégia Rede Cegonha.

Recurso no valor de R\$ 300.000,00 (trezentos mil reais) oriundos da Universidade Federal do Maranhão por meio de contrato celebrado pelo período de dezembro de 2018 a março de 2020.

**Coordenação: Professora Doutora Luzineia de Maria Pastor Santos Frias**

**PÚBLICO-ALVO**

Enfermeiros (as) que atuem em hospitais/maternidade do \*SUS parceiros da Rede Cegonha.

**METAS**

Atender a significativa a demanda de profissionais de enfermagem que encontram-se nos serviços, mas não desenvolvem ações de atenção à gestação, parto e puerpério no estado do Maranhão, visando reduzir os preocupantes índices de cesarianas desnecessárias, morte materna e neonatal, possibilitando, assim, tornar essa fase da vida da mulher em um marco, no sentido que o processo do parto e nascimento possa ser visto dentro de um contexto social, cultural, humano e de gênero, respeitando a mulher e a fisiologia do parto.



\*SUS - Sistema Único de Saúde

**OBJETIVO**

Apoio Técnico e Estrutural ao Projeto de ampliação e consolidação das atividades de Pesquisa, Pós-Graduação e Inovação na \*UFMA, por meio da aquisição e instalação de equipamentos de médio e grande porte, de caráter multiusuário em Centrais Analíticas e pela construção de uma infraestrutura predial, que possa fornecer espaços de pesquisa adequados aos pesquisadores. Construir uma infraestrutura de pesquisa capaz de promover na Instituição: a ampliação qualitativa e quantitativa da produção científica; a consolidação e expansão da Pós-Graduação com formação de recursos humanos de mais alta qualificação; a ampliação das ações de inovação tecnológica; a criação de novos grupos de pesquisa; o aumento da cooperação científica internamente e com outras instituições nacionais e internacionais etc. Atender as demandas de infraestrutura de equipamentos dos grupos de pesquisa dos Programas de Pós-Graduação das áreas de Ciências Exatas e da Terra (Programas de Pós-Graduação em Física, Química, Matemática, Computação), Engenharias (Programa de Pós-Graduação em Engenharia de Eletricidade), Ciências da Saúde (Programas de Pós-Graduação em Ciências da Saúde, Saúde Coletiva, Odontologia), Ciências Biológicas (Programas de Pós-Graduação em

Biodiversidade e Conservação e Sustentabilidade de Ecossistemas) e Multidisciplinar (Programa de Pós-Graduação em Energia e Ambiente e Ciências de Materiais/Campus Regional). Implantar uma infraestrutura no campus regional de Chapadinha visando atender as demandas dos grupos de pesquisa do Programa de Pós-Graduação em Ciências de Materiais.

Recurso no valor de R\$ 6.931.499,00 (seis milhões, novecentos e trinta e um mil, quatrocentos e noventa e nove reais) oriundos da \*FINEP, por meio de contrato celebrado com a Universidade Federal do Maranhão pelo período de dezembro de 2013 a dezembro de 2018.

**Coordenação do Professor Doutor Fernando Carvalho Silva.**

**METAS EXECUTADAS**

- Entrega e Instalação dos equipamentos:
  - Detector PIXcel 3D;
  - Espectrômetro Raman T6400;
  - Cluster de alto desempenho montável em rack (Módulo de visualização e Módulo de processamento);
  - Conjunto Óptico de Difração de Raio-X.

\*FINEP - Financiadora de Estudos e Projetos

\* UFMA - Universidade Federal do Maranhão

## FINEP INFRA - Recursos Adicionais recomendados para conclusão da construção do Núcleo de Gestão e Tratamento de Resíduos Químicos - RESQUI

### OBJETIVO

Apoio Técnico e Estrutural ao Projeto de Gestão de Recursos Adicionais recomendados para conclusão do Núcleo de Gestão e Tratamento de Resíduos Químicos - RESQUI.

Recurso no valor de R\$ 151.325,00 (cento e cinquenta e um mil, trezentos e vinte e cinco reais) oriundos da FINEP, por meio da Carta Convite \*MCTI/FINEP nº 01/2014, pelo período de dezembro de 2016 a junho de 2018.  
**Coordenação: Professor Doutor Fernando Carvalho Silva.**

### METAS EXECUTADAS

Realização de processo licitatório para fins de contratação dos serviços de reforma, ampliação ou conclusão para fins de conclusão da obra do prédio de resíduos químicos da Universidade Federal do Maranhão.



\*FINEP - Financiadora de Estudos e Projetos

\*MCTI - Ministério da Ciência, Tecnologia, Inovação e Comunicação

## Avaliação de Perdas Comerciais e Investigações Técnicas de Alta Complexidade no Sistema de Distribuição de Energia Elétrica da Companhia Energética do Maranhão - CEMAR

### OBJETIVO

Realizar avaliação diagnóstica de perdas não técnicas e investigar demandas técnicas resultantes de contingências severas envolvendo conflitos entre Unidades Consumidoras e a Concessionária de Distribuição de Energia Elétrica do Estado do Maranhão, por meio de pesquisa de campo junto aos consumidores de energia e do circuito da rede de distribuição.

Recurso total no valor de R\$ 1.618.558,00 (um milhão, seiscentos e dezoito mil e quinhentos e cinquenta e oito reais) oriundos de contrato celebrado com a Universidade Federal do Maranhão pelo período de outubro de 2017 a outubro de 2020. **Coordenação da Prof<sup>a</sup>. Maria de Fátima Ramos.**

### PÚBLICO-ALVO

Consumidores irregulares do Sistema de Distribuição da Rede de Energia Elétrica da CEMAR.

### METAS EXECUTADAS

#### Trabalho de campo:

Inspeções em 2018	
Janeiro	126
Fevereiro	244
Março	206
Abril	254
Maio	222
Junho	241
Julho	221
Agosto	249
Setembro	226
Outubro	328
Novembro	201
<b>Total</b>	<b>2.518</b>

#### Laudos produzidos: 2.467

#### Investigações Complexas / Processo Judiciais: 06

## Estratificação de Risco Orientada e Dados para a Prematuridade no Brasil

### OBJETIVO

Utilizar ferramentas de ciência de dados para para construir soluções dedicadas a abordar desfechos de saúde inadequados, como o PTB. Pretende-se produzir uma tecnologia inovadora e baseada em evidências para estratificar e monitorar o perfil de cada gestante no momento do primeiro contato com qualquer nível do sistema de saúde.

- Seleção/capacitação da equipe;
- Pré-processamento e configuração de ambiente de análise de dados;
- Linkagem das bases de dados a serem utilizadas.

Recurso total no valor de R\$ 193.300,00 (cento e noventa e três mil e novecentos reais) oriundos da Fundação Bill & Melinda Gates, por meio de convênio celebrado entre a Universidade Federal do Maranhão e a Fundação Josué Montello pelo período de novembro de 2018 a abril de 2020.

**Coordenação: Professora Doutora Erika Bárbara Abreu Fonseca Thomaz**

### PÚBLICO-ALVO

Gestores, trabalhadores e usuárias (gestantes e puérperas) do \*SUS;

### METAS EXECUTADAS

- Articulação entre bases de dados com determinantes sociais: Levantamento de bases de dados a serem utilizadas;



\*SUS – Sistema Único de Saúde

### OBJETIVO

Apoio técnico e estrutural ao projeto do Curso de Especialização em Engenharia de Manutenção que objetiva a formação de profissionais capazes de conduzir a manutenção produtiva total nas plantas industriais, nos sistemas complexos de produção e nos ambientes de serviços

Recurso total no valor de R\$ 598.807,80 (quinhentos e noventa e oito mil, oitocentos e sete reais e oitenta centavos) oriundos da ALCOA, por meio de convênio celebrado pelo período de janeiro de 2017 a maio de 2019.

**Coordenação: Prof. José Hilton Gomes Rangel.**

### METAS EXECUTADAS

- Realização do MÓDULO 5 da Especialização:
  - Tema: Meio Ambiente e Manutenção
  - Carga Horária: 12h;
- Realização do MÓDULO 6 da Especialização:
  - Tema: Planejamento e Controle de Manutenção
  - Carga Horária: 60h;

- Realização do MÓDULO 7 da Especialização:
  - Tema: Gerenciamento de Custos de Manutenção
  - Carga Horária: 60h;
- Realização do MÓDULO 8 da Especialização:
  - Tema: Técnicas e Procedimentos de Manutenção
  - Carga Horária: 12h.
- Realização do MÓDULO 9 da Especialização:
  - Tema: Gestão de Recursos aplicados na Manutenção
  - Carga Horária: 24h.
- Realização do MÓDULO 10 da Especialização:
  - Tema: Qualidade e Manutenção
  - Carga Horária: 24h.



## Apoio ao Desenvolvimento Institucional da Companhia de Saneamento Ambiental do Maranhão - CAEMA / Programa Mais Saneamento

### OBJETIVO

Apoio ao Desenvolvimento institucional da Companhia de Saneamento Ambiental do Maranhão - CAEMA para o cumprimento das metas do Programa Mais Saneamento.

Recursos no valor de R\$ 2.340.436,03 (dois milhões, trezentos e quarenta mil, quatrocentos e trinta e seis reais e três centavos) oriundos de contrato celebrado com a Companhia de Saneamento Ambiental do Maranhão pelo período de janeiro de 2016 a janeiro de 2020.

**Coordenação: Ana Luísa Carneiro.**

famílias a serem beneficiadas com a construção de kits sanitários em suas residências. As visitas aos municípios de Primeira Cruz, Pedro do Rosário, Município de Aldeias Altas, Cajari, Milagres do Maranhão, Centro Novo do Maranhão, São João do Sóter, Amapá do Maranhão fazem parte do processo seletivo dos beneficiados para checagem de perfil e verificação das residências. Etapa sob a coordenação das equipes da Gerência Socioambiental da Companhia.

### PÚBLICO-ALVO

Parcela da sociedade de consumidores e a comunidade maranhense consumidora para quem a CAEMA direciona suas ações e serviços.

### METAS EXECUTADAS

Como parte do processo exigido para a implantação de kits sanitários nos municípios incluídos no Plano de Ações Mais \*IDH, a Companhia de Saneamento Ambiental do Maranhão – CAEMA cumpriu um calendário de visitas para validação dos cadastros das



\*IDH - índice de Desenvolvimento Humano



## Atividades realizadas

- Visitas domiciliares para acompanhamento de usuários do Projeto Kits Sanitário em 19 dos 30 municípios componentes do Plano Mais IDH;
- Participação em Reuniões Institucionais com o Comitê Municipal Mais IDH;
- Formação de parcerias com os Agentes Comunitários de Saúde e Endemias e com gestores municipais participantes do Plano;
- Participação de atividades e eventos representando a CAEMA;
- Elaboração de relatório de acompanhamento social das famílias participantes do Projeto Kits Sanitários.



## Apoio ao Desenvolvimento Institucional da Secretaria de Estado das Cidades e Desenvolvimento Urbano - SECID Regularização Fundiária

### OBJETIVO

Apoio ao desenvolvimento institucional da Secretaria de Estado das Cidades e Desenvolvimento Urbano - SECID, para a Regularização Fundiária de habitações de interesse social no Estado do Maranhão.

Recursos no valor de R\$ 4.491.561,36 (quatro milhões, quatrocentos e noventa e um mil , quinhentos e sessenta e um reais e trinta e seis centavos) oriundos de contrato celebrado com o a Secretaria de Cidades do Governo do Estado do Maranhão pelo período de abril de 2016 a abril de 2020.

**Coordenação: Eysmael Nascimento Ximenes.**

- Levantamento socioeconômico com cadastramento de famílias no município de São Luís: 1.576
- Levantamento de Engenharia (produção de memorial e planta) no município de São Luís: 1.896
- Envio de cadastro a cartório em São Luís: 2.310
- Emissão de títulos de propriedade em São Luís: 154
- Levantamento socioeconômico com cadastramento de famílias no município Imperatriz: 994
- Levantamento de Engenharia (produção de memorial e planta) no município de Imperatriz: 325

### METAS EXECUTADAS

- Levantamento socioeconômico, levantamento de engenharia (memorial e planta), envio de cadastro a cartório e emissão de títulos de propriedades, com foco nos bairros Cidade Olímpica, Camboa, Residenciais Monte Castelo e José Reinaldo Tavares (em São Luís) e Vila Vitória, Habitacional Brasil I e II, Vila Cafeteira (em Imperatriz);



## Apoio e Suporte de Recursos Operacionais, Tecnológicos e Humanos para Implementação de Projetos e Requalificação Urbana na região metropolitana de São Luís

### OBJETIVO

Apoio e suporte de recursos operacionais, tecnológicos e humanos para implementação de projetos de requalificação urbana e infraestrutura na região metropolitana de São Luís.

Recursos no valor de R\$ 4.103.145,00 (quatro milhões, cento e três mil e cento e quarenta e cinco reais) oriundos de contrato celebrado com a Secretaria de Cidades do Governo do Estado do Maranhão pelo período de setembro de 2017 a novembro de 2019.

**Coordenação: Eysmael Nascimento Ximenes.**

### METAS EXECUTADAS

- Cadastro técnico social das famílias a serem contempladas diretamente nos projetos;
- Levantamento de demandas nas comunidades que atendem a metropolização;
- Levantamento de obras;
- Entrega de benefícios a moradores de baixa renda de municípios da região



metropolitana da Grande São Luís (Paço do Lumira, Raposa, São José de Ribamar e São Luís) para melhoria de suas residências;

- atendimentos realizados pela equipe da SECID para o recebimento de documentos para o recebimento do benefício, tirar dúvidas, emissão de cheques, liberação de parcela, dentre outros serviços: 11.429
- Visita das equipes técnicas para vistoria da execução dos serviços do Programa Rua Digna nos municípios atendidos pelo projeto;
- Realização de vistorias em 208 residências para a verificação da utilização dos recursos;
- Entrega de 667 novos cheques.

## Implantação de Equipe Multidisciplinar junto à Central Integrada de Alternativas Penais na Comarca da Ilha de São Luís

### OBJETIVO

Atender a demanda do Poder Judiciário no acompanhamento e fiscalização das alternativas penais aplicadas, dar suporte às atividades inerentes à implementação das audiências de custódia no Estado, contribuindo para o fortalecimento da política de alternativas penais e redução da população carcerária no Estado do Maranhão.

Recursos no valor total de R\$ 934.417,92 (novecentos e trinta e quatro mil, quatrocentos e dezessete reais e noventa e dois centavos), oriundos de contrato celebrado com a Secretaria de Estado de Administração Penitenciária (SEAP-MA), no período de dezembro de 2018 a dezembro de 2019.

**Coordenação: Juliene Dutra**

### METAS A SEREM EXECUTADAS

- Seleção e contratação de equipe técnica multidisciplinar para atuar de forma interdisciplinar no acolhimento, atendimento e acompanhamento do público na Central Integrada de Alternativas Penais (CIAPIs);
- Iniciar operação das atividades pertinentes ao Plano de Trabalho, com atuação de todos os profissionais contratados;
- Auxiliar na articulação das ações da CIAPIs junto aos órgãos e demais entidades envolvidas no acompanhamento e fiscalização dos beneficiários;
- Realizar o atendimento aos cumpridores de alternativas penais com atividades voltadas à responsabilização, integração social e conscientização;
- Auxiliar no encaminhamento dos cumpridores de alternativas penais à políticas públicas existentes e à rede de parcerias, retirando-os do ciclo de violência e vulnerabilidade;
- Trabalhar em prol da sustentabilidade técnica, política e administrativa da CIAPIs.

## Fortalecimento da Gestão de Tecnologia da Informação no Gerenciamento, Execução, Controle e Avaliação dos Serviços de Informática e Comunicações, atualmente instalados nas Unidades Administrativas e Hospitalares da Secretaria de Estado da Saúde - SES

### OBJETIVO

Apoio técnico e estrutural ao projeto de Fortalecimento da Tecnologia da Informação no gerenciamento, execução, controle e avaliação dos serviços de informática e comunicações atualmente instalados nas Unidades Administrativas e Hospitalares da Secretaria de Estado da Saúde.

Recursos no valor total de R\$ 4.308.649,65 (quatro milhões, trezentos e oito mil, seiscentos e quarenta e nove reais e sessenta e cinco centavos) oriundos de contrato celebrado com a Secretaria de Estado da Saúde - SES-MA, pelo período de setembro de 2012 a setembro de 2018.

**Coordenação: Erick Augusto Lemos Carvalho**

### METAS EXECUTADAS

- Desenvolvimento e Manutenção da Intranet corporativa;
- Supervisão, avaliação e controle da Implantação de Solução Integrada de Gestão Hospitalar/ Estoque/ Faturamento/ BI das Unidades de Saúde e Administrativas da SES;
- Aprimoramento e Manutenção da Central de Informação em Saúde da SES;
- Aprimoramento e Manutenção da Central de Regulação de Leitões; e da gestão do Portal da SES;
- Serviço Gerenciado de outros dispositivos, roteadores, switches, nobreaks, rádios, servidores, SGBD SQL Server, SGBD My SQL e Postgres 2, servidores WEB, correio eletrônico, ambiente de visualização de servidores e máquinas;
- Manutenção/Expansão da rede urbana Proprietária - RUPSES; rede telefônica; e Parque de Hardware;
- Recarga de cartuchos e tonners;
- Reparos em redes lógicas e elétrica em unidades da SES e equipamentos;
- Manutenção, expansão e mudanças em redes lógicas e elétricas em unidades da SES;
- Confecção de pontos lógicos, elétricos e telefônicos (user/rack);
- Aquisição de recursos de Tecnologia da Informação para implantação de novas unidades de saúde da SES.

## Viabilização do Funcionamento do Instituto Médico Legal (IML) e Instituto de Criminalística de São Luís, Imperatriz e Timon; IML de Caxias; Instituto de Identificação - IDENT e Centro de Perícias Técnicas para a Criança e o Adolescente - CPTCA

### OBJETIVO

Viabilização do funcionamento do Instituto Médico Legal (IML) e Instituto de Criminalística nos municípios de Imperatriz, São Luís e Timon; funcionamento do IML em Caxias; apoiar o funcionamento do Centro de Perícias Técnicas para a Criança e o Adolescente e do Departamento de Assistência e Apoio Biopsicossocial.

Recursos no valor total de R\$ 2.694.893,73 (dois milhões, seiscentos e noventa e quatro mil, oitocentos e noventa e três reais e setenta e três centavos), oriundos de contrato celebrado com a Secretaria de Estado da Segurança Pública (SESP-MA), no período de agosto de 2017 a fevereiro de 2018.

**Coordenação: Dr. Miguel Alves da Silva Neto e Dr. Alair Batista Firmiano.**

### METAS EXECUTADAS

- Realização de 1.264 Exames de Corpo de Delito - IML/Imperatriz;

- Realização de 209 Exames Cadavéricos-IML/Imperatriz;
- Realização de 3.773 Exames de Corpo de Delito-IML/São Luís;
- Realização de 364 Exames Cadavéricos-IML/São Luís;
- Realização de 510 Exames de Corpo de Delito-IML/Timon;
- Realização de 592 Exames Cadavéricos-IML/Timon.



**OBJETIVOS**

Viabilização do funcionamento e manutenção do SVO em São Luís (MA), Imperatriz (MA) e Timon (MA) para a realização de autópsias (necropsias) nos casos de morte por causas naturais. Esclarecer a 'Causa Mortis' em casos de óbitos por moléstias mal definidas com ou sem assistência médica.

Recursos no valor total de R\$ 4.467.007,05 (quatro milhões, quatrocentos e sessenta e sete mil, sete reais e cinco centavos) oriundo de contrato celebrado com a Secretaria de Estado da Saúde (SES) no período de julho de 2017 a dezembro de 2018.

**Coordenação: Dra. Márcia H. Nicolau de Oliveira** (São Luís); **Dr. Alair Batista Firmiano** (Imperatriz); e **Huria Shalon Monturil de Carvalho Silva** (Timon).

**METAS EXECUTADAS**

- Reuniões educativas com equipes municipais de saúde;
- Reuniões periódicas com equipe técnica para avaliação e planejamento das atividades do SVO;

- 633 Necrópsias com diagnóstico macroscópico imediato e emissão de atestado de óbito;
- 1.587 Exames hispatológicos;
- 34 Exames Laboratoriais;



## Projeto de Qualificação e Aperfeiçoamento da Gestão do Sistema Único de Saúde / SUS no Estado do Maranhão

### OBJETIVOS

Apoio técnico e estrutural à implementação de conjunto de ações de qualificação e aperfeiçoamento da Gestão do SUS por meio de capacitações; realização de eventos institucionais; planejamento, avaliações; monitoramento e acompanhamento dos serviços de saúde postos à disposição da coletividade, com foco no melhoramento dos resultados.

Recursos no valor de R\$ 12.689.000,00 (doze milhões, seiscentos e oitenta e nove mil reais) oriundos de contrato celebrado com a Secretaria de Saúde do Governo do Estado do Maranhão pelo período de novembro de 2016 a novembro de 2019.

**Coordenação: Janikele Galvão Ferreira**

### METAS EXECUTADAS

- Capacitação sobre operacionalização do Sistema de Ouvidoria;
- Oficinas Técnicas de Ouvidoria da SES;
- Visitas Técnicas para a Supervisão da Ouvidoria;
- Capacitação sobre operacionalização do Sistema de Ouvidoria;
- Produção de material de divulgação do serviço de Ouvidoria;
- Realização de Eventos de capacitação para apoiar os municípios;
- Reuniões e Oficinas técnicas envolvendo as várias políticas de saúde coordenadas pela SES;
- Capacitação com foco no fortalecimento da Gestão do SUS;
- Reuniões Técnicas para tratar de assuntos relacionados às Unidades Regionais;
- Monitoramento e acompanhamento situacional na área de saúde para os 217 municípios maranhenses;
- Oficina de elaboração da Programação Anual de Saúde;
- Realização de Oficinas para qualificação e organização das comissões Intergestoras Regionais (CIR).
- Realização de Oficinas para avaliação do Plano Plurianual 2016/2019;
- Realização de reuniões técnicas com os diretores das unidades de saúde próprias da SES;
- Reuniões mensais do Conselho de Saúde;
- Reuniões mensais da Comissão Intergestora Bipartite – CIB;
- Oficinas Técnicas de Ouvidoria da Secretaria de Estado da Saúde – SES;
- Plenária de Conselheiros anual;
- Participações em Reuniões da CIR;



**OBJETIVOS**

Canalizar princípios de superação e melhoria, focando num planejamento de 24 (vinte e quatro meses) de ações de qualificação, apoio institucional, monitoramento, supervisão e mobilização, abrangendo os 217 municípios do Estado, distribuídos em 07 territórios.

Recursos no valor de R\$ 15.680.067,25 (quinze milhões, seiscentos e oitenta mil, sessenta e sete reais e vinte e cinco centavos) oriundos de contrato celebrado com a Secretaria de Saúde do Governo do Estado do Maranhão pelo período de março de 2018 a março de 2020.

**Coordenação: Janikele Galvão Ferreira**

**METAS**

- Realização de 29 mobilizações de saúde, abordando 22 temáticas específicas;
  - Realização de 229 ações de qualificação institucional, beneficiando os 217 municípios do Estado do Maranhão e cerca de 26.145 participantes, durante o período de 24 meses;
  - Participação de técnicos em 95 ações, bem como a disponibilização de 125 passagens aéreas no intercurso de sua implementação.
- Contratação de equipe técnica durante o período de 24 meses, para dar prosseguimento a 695 ações de monitoramento, acompanhamento integrado e contínuo, avaliação e supervisão;



## Projeto de Ações Construtivas para o Fortalecimento da Vigilância Sanitária e Saúde do Trabalhador no Estado do Maranhão

### OBJETIVOS

Implementar a gestão de Vigilância em Saúde Sanitária, Ambiental e do Trabalhador, de forma eficaz no desenvolvimento de ações, promovendo capacitação, educação, monitoramento, supervisão e serviços, com o intuito de diminuir ou prevenir riscos à saúde e de intervir no problemas do meio ambiente, da produção e circulação de bens e da prestação de serviços públicos.

Recursos no valor de R\$ 3.885.164,35 (três milhões, oitocentos e oitenta e cinco mil, cento e sessenta e quatro reais e trinta e cinco centavos) oriundos de contrato celebrado com a Secretaria de Saúde do Governo do Estado do Maranhão pelo período de abril de 2018 a setembro de 2020.

**Coordenação: Janikele Galvão Ferreira**

### METAS

- Desenvolver ações de educação em saúde e mobilização social, visando o fortalecimento das ações educativas das vigilâncias;
  - Acompanhar e monitorar a execução das ações propostas para a melhoria contínua da qualidade de oferta dos serviços implantados e disponibilizados à população;
  - Ampliar e fortalecer a força de trabalho para o desenvolvimento das ações do projeto;
  - Garantir à população o acesso com qualidade ao serviço de atenção básica e especializada em saúde, focando na integralidade do atendimento.
- Promover ações de educação permanente para os profissionais da área da saúde pública e privada, controle social e áreas afins, para que sejam multiplicadores;



**Estudo multicêntrico, randomizado, duplo-cego, controlado por placebo para determinar a eficácia e a segurança da associação de dextrocetamina 1% com clonidina 0,03%, gel creme de uso tópico, no tratamento de síndromes de dor neuropática - Estudo RELIEVE CRT079**

#### INSTITUIÇÃO

Centro de Pesquisa Clínica do Hospital Universitário da Universidade Federal do Maranhão - (CEPEC/HUUFMA).

#### PESQUISADOR RESPONSÁVEL

**Prof. Dr. João Batista Garcia**

#### PATROCINADOR

Cristália Produtos Químicos e Farmacêuticos LTDA.

#### VIGÊNCIA

De setembro de 2016 até a conclusão do Estudo

#### RECURSOS FINANCEIROS

R\$ 4.594,40 (quatro mil, quinhentos e noventa e quatro reais e quarenta centavos) por paciente.



## Estudo Imunofenotípico da Proliferação Celular e Molecular das Leucemias no Estado do Maranhão

### INSTITUIÇÃO

Centro de Pesquisa Clínica do Hospital Universitário da Universidade Federal do Maranhão-(CEPEC/HUUFMA).

### PESQUISADOR RESPONSÁVEL

**Prof. Dr. Raimundo Antônio Gomes Oliveira**

### PATROCINADOR

Fundação Antônio Jorge Dino - IMOAB

### VIGÊNCIA

De novembro de 2009 até a conclusão do estudo

### RECURSOS FINANCEIROS

Recursos no valor de R\$ 203.420,73 (duzentos e três mil, quatrocentos e vinte reais e setenta e três centavos) oriundos do Sistema Único de Saúde - SUS do Governo Federal por meio de contrato de prestação de serviços para a realização de exames de imunofenotipagem e biologia molecular quantitativo dos pacientes oncológicos e hematológicos tratados na Fundação Antônio Jorge Dino / Instituto Maranhense de Oncologia Aldenora Belo - IMOAB e o CEPEC/HUUFMA, por meio da Fundação Josué Montello.

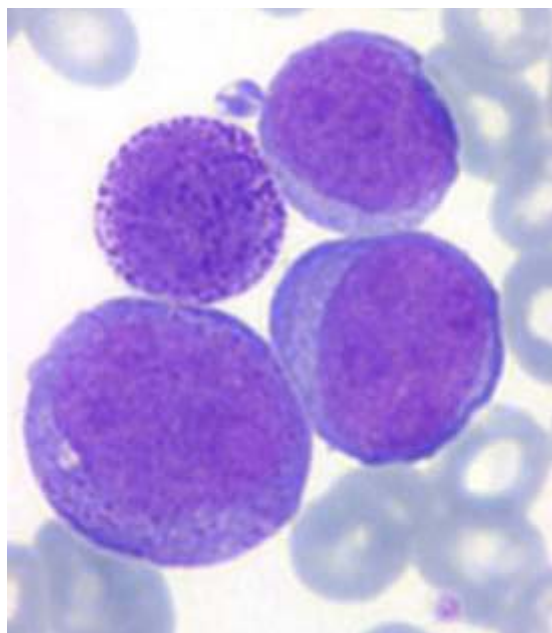

### PÚBLICO-ALVO

Pacientes portadores de cânceres hematológicos.

### METAS EXECUTADAS

- Realização de mais de 400 exames (painéis com 10 anticorpos cada) de imunofenotipagem para diagnóstico e durante a fase de terapia do paciente oncohematológico;
- Realização de mais de 50 exames de biologia molecular.

**Pesquisa científica com o medicamento LCZ696 realizada por meio de Ensaio Clínico, Protocolo nº CLCZ696B2317 - ‘Um estudo multicêntrico para avaliar a segurança e a tolerabilidade em pacientes com insuficiência cardíaca crônica e fração de ejeção reduzida provenientes do estudo PARADIGM-HF, recebendo LCZ em regime aberto’.**

**INSTITUIÇÃO**

Centro de Pesquisa Clínica do Hospital Universitário da Universidade Federal do Maranhão (CEPEC-HUUFMA)

**PESQUISADOR RESPONSÁVEL**

**Prof. Dr. José Albuquerque de Figueiredo Neto**

**PATROCINADOR**

Novartis Biociências S.A

**VIGÊNCIA**

De junho de 2015 até a conclusão do estudo

**MEDICAMENTO**

LCZ 696 NOVARTIS

**NÚMERO DE PACIENTES**

No mínimo sete (07)

**RECURSOS FINANCEIROS**

R\$ 6.835,00 (seis mil, oitocentos e trinta e cinco reais) por paciente. Os recursos financeiros serão garantidos pelo patrocinador para atender as seguintes despesas:

- Investigador;
- Coordenador;
- Enfermagem;
- Exames Laboratoriais (perfil completo);
- Exames Laboratoriais (perfil simplificado);
- Testes de gravidez (sérico);
- Testes de gravidez (urina);
- Transporte e alimentação.

## Caracterização Imunomolecular das Leucemias no Estado do Maranhão

### INSTITUIÇÃO

Centro de Pesquisa Clínica do Hospital Universitário da Universidade Federal do Maranhão-(CEPEC/HUUFMA).

### PESQUISADOR RESPONSÁVEL

**Prof. Dr. Raimundo Antônio Gomes Oliveira**

### PATROCINADOR

UNACON São Rafael

### VIGÊNCIA

Novembro de 2017 a novembro de 2019

### RECURSOS FINANCEIROS

Recursos oriundos do Sistema Único de Saúde-SUS do Governo Federal no valor de por meio de contrato de prestação de serviços para a realização de exames de imunofenotipagem dos pacientes oncológicos e hematológicos tratados no Hospital São Rafael LTDA (HSR) - UNACON São Rafael e o CEPEC/HUUFMA, por meio da Fundação Josué Montello.

\*Valor liberado no exercício 2018: R\$ 7.273,62 (sete mil, duzentos e setenta e três reais e sessenta e dois centavos.

### PÚBLICO-ALVO

Pacientes portadores de cânceres hematológicos.

### METAS EXECUTADAS

- Exames realizados durante a fase de terapia do paciente oncohematológico)
- 56 laudos de imunofenotipagem;
- 608 reações imunológicas;
- 52 mielogramas;
- 18 testes citoquímicos para peroxidase;
- 03 hemogramas.

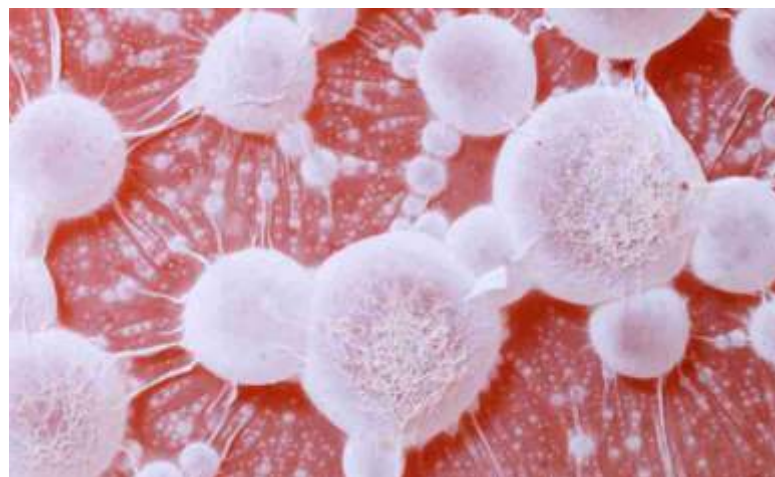

**PROTOCOLO PFIZER N° A0081296 - 'Estudo randomizado, duplo-cego, controlado por placebo, de grupos paralelos, da eficácia e segurança da administração concomitante de Celecoxibe e Pregabalina em comparação como monoterapia com Celecoxibe em pacientes com dor lombar crônica com componente neuropático'.**

**INSTITUIÇÃO**

Centro de Pesquisa Clínica do Hospital Universitário da Universidade Federal do Maranhão (CEPEC-HUUFMA)

**RECURSOS FINANCEIROS**

R\$ 1.894,00 (mil, oitocentos e noventa e quatro reais ) por paciente. Os recursos financeiros serão garantidos pelo patrocinador para atender as despesas operacionais do estudo.

**PESQUISADOR RESPONSÁVEL**

**Prof. Dr. João Batista Santos Garcia**

**PATROCINADOR**

Parexel Internacional Pesquisas Clínicas LTDA

**VIGÊNCIA**

De março de 2014 até a conclusão do estudo

**MEDICAMENTO**

Celecoxibe e Pregabalina

**NÚMERO DE PACIENTES**

Cinco (05)



**Estudo clínico ‘Efeito do Programa Alimentar Cardioprotetor na redução de eventos e fatores de risco na prevenção secundária para doença cardiovascular: Um Ensaio Clínico Randomizado’.**

**INSTITUIÇÃO**

Centro de Pesquisa Clínica do Hospital Universitário da Universidade Federal do Maranhão (CEPEC-HUUFMA)

**PESQUISADOR RESPONSÁVEL**

**Prof. Dr. José Albuquerque de Figueiredo Neto**

**PATROCINADOR**

Associação do Sanatório Sírio - Hospital do Coração

**VIGÊNCIA**

De dezembro de 2014 até dezembro de 2017

**NÚMERO DE PACIENTES**

Noventa e seis (96).

**RECURSOS FINANCEIROS**

R\$ 17.925,00 (dezesete mil, novecentos e vinte e cinco reais). Os recursos financeiros serão garantidos pelo patrocinador para atender as despesas operacionais do estudo.





### Pesquisas de Mutações nos GENES BRAF, família RAS e outros pacientes com diagnóstico ou suspeita de neoplasias tireoidianas

#### INSTITUIÇÃO

Centro de Pesquisa Clínica do Hospital Universitário da Universidade Federal do Maranhão - (CEPEC/HUUFMA).

#### PESQUISADOR RESPONSÁVEL

**Prof. Dr. Manuel dos Santos Faria**

#### PATROCINADOR

Fundação Antônio Jorge Dino

#### VIGÊNCIA

De junho de 2018 a junho de 2019

#### RECURSOS FINANCEIROS

Valor liberado no exercício 2018:  
R\$ 17.000,00 (dezessete mil reais)

#### OBJETO DO ESTUDO

Exames genéticos para a pesquisa de mutações nos GENES BRAF, Família RAS e outros dos pacientes com diagnóstico ou suspeita clínica de neoplasias tireoidianas atendidos pela unidade hospitalar Instituto Maranhense de Oncologia Aldenora Bello da Fundação Antônio Jorge Dino, com a participação do Serviço de Endocrinologia do HUUFMA, contribuindo para estudos de pesquisa científica entre as instituições envolvidas.

**Estudo CRT076 - Pesquisa clínica para comparar o hormônio do crescimento humano recombinante Cristália (r-hGH Cristália) versus GENOTROPIN em crianças pré-púberes com déficit de crescimento devido à deficiência do hormônio do crescimento.**

**INSTITUIÇÃO**

Centro de Pesquisa Clínica do Hospital Universitário da Universidade Federal do Maranhão (CEPEC-HUUFMA)

**PESQUISADOR RESPONSÁVEL**

**Prof. Dr. Manual dos Santos Faria**

**PATROCINADOR**

Cristália Produtos Químicos Farmacêuticos LTDA.

**VIGÊNCIA**

De junho de 2015 até a conclusão do estudo

**MEDICAMENTO**

r-hGH Cristália

**NÚMERO DE PACIENTES**

Previsão de 94 pacientes randomizados no total ( 47 em cada braço).

**RECURSOS FINANCEIROS**

R\$ 8.628,00 (oito mil, seiscentos e vinte e oito reais) por paciente. Os recursos financeiros serão garantidos pelo patrocinador para atender as despesas operacionais do estudo.

*\*Estudo é realizado simultaneamente em 20 Centros de Pesquisa.*

**Estudo BRIDGE Cardiovascular Prevention - Ensaio clínico, pragmático, randomizado em clusters visando testar a efetividade de um programa de melhoria de prática clínica para aderência a terapias baseadas em evidência em pacientes de alto risco cardiovascular.**

**INSTITUIÇÃO**

Centro de Pesquisa Clínica do Hospital Universitário da Universidade Federal do Maranhão - (CEPEC/HUUFMA).

**PESQUISADOR RESPONSÁVEL**

**Prof. Dr. José Albuquerque de Figueiredo Neto**

**PATROCINADOR**

Associação do Sanatório Sírio - Hospital do Coração / HCOR

**VIGÊNCIA**

De novembro de 2016 até a junho de 2018

**NÚMERO DE PACIENTES**

30 (participantes)

**RECURSOS FINANCEIROS**

R\$ 200,00 (duzentos reais) por paciente.



## Estudo para avaliar os efeitos do Ácido Bempedoico sobre a ocorrência de eventos cardiovasculares em pacientes com intolerância a Estatinas

### INSTITUIÇÃO

Centro de Pesquisa Clínica do Hospital Universitário da Universidade Federal do Maranhão-(CEPEC/HUUFMA).

### PESQUISADOR RESPONSÁVEL

**Prof. Dr. João Batista Garcia**

### PATROCINADOR

Esperion Therapeutics, INC

### VIGÊNCIA

De outubro de 2017 até a conclusão do Estudo

### RECURSOS FINANCEIROS

R\$ 5.551,20 (cinco mil, quinhentos e cinquenta e um reais e vinte centavos) por paciente.

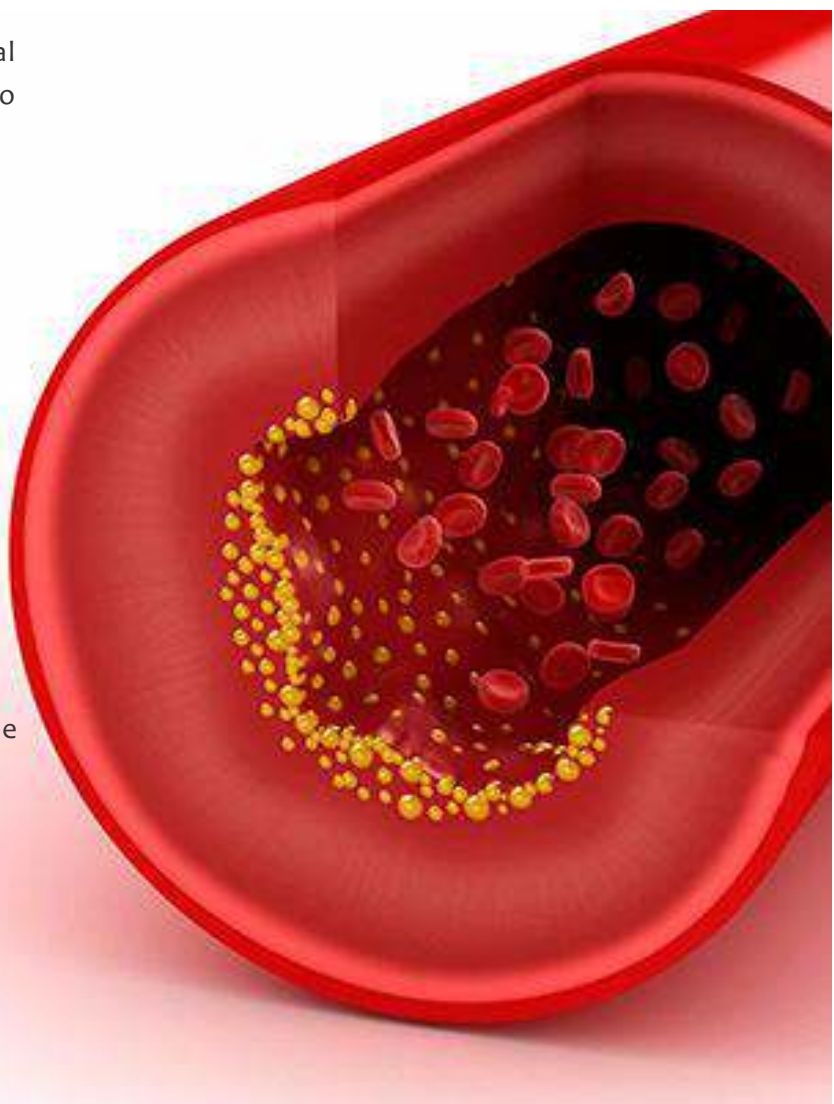

## Adesão às Diretrizes Assistenciais de Insuficiência Cardíaca, Fibrilação Artrial, Síndrome Coronariana Aguda em Programa de Boas Práticas em Cardiologia

### INSTITUIÇÃO

Centro de Pesquisa Clínica do Hospital Universitário da Universidade Federal do Maranhão-(CEPEC/HUUFMA).

### PESQUISADOR RESPONSÁVEL

**Prof. Dr. José Albuquerque Figueiredo Neto**

### PATROCINADOR

Sociedade Brasileira de Cardiologia

### VIGÊNCIA

De agosto de 2017 até a conclusão do Estudo.

### RECURSOS FINANCEIROS

R\$7.433,53 (sete mil, quatrocentos e trinta e três reais e cinquenta e três centavos) por paciente.



## I Registro Brasileiro de Insuficiência Cardíaca BREATHE - Extensão

### INSTITUIÇÃO

Centro de Pesquisa Clínica do Hospital Universitário da Universidade Federal do Maranhão-(CEPEC/HUUFMA).

### PESQUISADOR RESPONSÁVEL

**Prof. Dr. José Albuquerque de Figueiredo Neto**

### PATROCINADOR

Sociedade Brasileira de Cardiologia

### VIGÊNCIA

De fevereiro de 2018 até a conclusão do Estudo.

### RECURSOS FINANCEIROS

R\$ 100,00 (cem reais) por paciente.



**Estudo clínico de extensão para avaliar a eficácia e a segurança do uso em longo prazo do hormônio do crescimento humano recombinante Cristália (r-hGH Cristália) em crianças com deficit de crescimento devido a deficiência do hormônio do crescimento que foram tratadas no estudo CRT - 076 - Estudo CRT 086**

**INSTITUIÇÃO**

Centro de Pesquisa Clínica do Hospital Universitário da Universidade Federal do Maranhão-(CEPEC/HUUFMA).

**PESQUISADOR RESPONSÁVEL**

**Prof. Dr. Manuel dos Santos Faria**

**PATROCINADOR**

Cristália Produtos Químicos e Farmacêuticos LTDA

**VIGÊNCIA**

De setembro de 2017 até a conclusão do Estudo.

**RECURSOS FINANCEIROS**

R\$ 5.635,20 (cinco mil, seiscientos e trinta e cinco reais e vinte centavos) por paciente.









# DEMONSTRAÇÕES CONTÁBEIS





**BALANÇO PATRIMONIAL EM 31 DE DEZEMBRO**  
(Valores expressos em Reais - R\$)

**ATIVO**

<b>ATIVO CIRCULANTE</b>	<b>31/12/2018</b>	<b>31/12/2017</b>
<b>CAIXA</b>	-	-
<b>BANCOS COM MOVIMENTO</b>	<b>124,60</b>	<b>306,10</b>
Recursos Livres	124,60	194,40
Recursos com Restrições	-	111,70
<b>APLICAÇÕES FINANCEIRAS</b>	<b>16.466.630,23</b>	<b>14.592.265,24</b>
Recursos Livres	2.356.831,98	996.728,72
Recursos com Restrições	14.109.798,25	13.595.536,52
<b>VALORES A RECEBER</b>	<b>22.989.575,37</b>	<b>20.132.486,00</b>
Contratos/Convênios/Projetos a receber	23.222.953,47	20.182.092,49
(-)Perdas Estimadas em Crédito de Liquidação Duvidosa	(233.378,10)	(49.606,49)
<b>OUTROS CRÉDITOS</b>	<b>228.315,24</b>	<b>307.302,21</b>
<b>ESTOQUE</b>	<b>11.211,04</b>	<b>9.372,28</b>
<b>DESPESAS PAGAS ANTECIPADAMENTE</b>	<b>5.257,10</b>	<b>5.253,31</b>
<b>ANTECIPAÇÃO DE RECURSOS A CONTRATOS</b>	<b>4.582.020,81</b>	<b>6.111.898,68</b>
<b>ADIANTAMENTO A FORNECEDOR</b>	<b>5.503,89</b>	<b>863.105,31</b>
<b>CRÉDITOS DE CT ENCARGOS TRABALHISTAS</b>	<b>8.577.605,60</b>	<b>10.082.116,78</b>
<b>TOTAL DO ATIVO CIRCULANTE</b>	<b>52.866.243,88</b>	<b>52.104.105,91</b>
<b>ATIVO NÃO CIRCULANTE</b>	<b>31/12/2018</b>	<b>31/12/2017</b>
<b>DEPÓSITOS JUDICIAIS</b>	<b>70.670,48</b>	<b>197.480,30</b>
<b>TERMO DE COLABORAÇÃO A RECEBER</b>	<b>7.674.593,81</b>	-
<b>IMOBILIZADO</b>	<b>7.691.413,26</b>	<b>5.371.162,05</b>
Imobilizado Permanente	2.906.463,30	2.539.908,21
Imobilizado em Bens de Terceiros	6.221.548,05	4.274.111,76
Depreciação de Imobilizado Permanente	(1.436.598,09)	(1.442.857,92)
<b>TOTAL DO ATIVO NÃO CIRCULANTE</b>	<b>15.436.677,55</b>	<b>5.568.642,35</b>
<b>TOTAL DO ATIVO</b>	<b>68.302.921,43</b>	<b>57.672.748,26</b>

<b>PASSIVO CIRCULANTE</b>	<b>31/12/2018</b>	<b>31/12/2017</b>
FORNECEDORES	287.605,46	1.235.031,25
OBRIGAÇÕES SOCIAIS E TRABALHISTAS	1.366.369,97	1.589.504,77
OBRIGAÇÕES FISCAIS	205.560,87	271.374,57
PROVISÕES DIVERSAS	10.231.217,39	12.066.830,55
Férias e FGTS s/Férias	1.653.611,79	1.984.713,77
Provisões p/ Indenizações e encargos	8.577.605,60	10.082.116,78
PROVISÕES P/ CONTENCIOSOS	1.520.615,15	1.572.623,02
OUTRAS CONTAS A PAGAR	4.342,91	4.850,84
CONVÊNIO A EXECUTAR	7.105.330,03	7.249.158,32
RECEITA DIFERIDA	36.848.627,83	31.461.128,24
<b>TOTAL DO PASSIVO CIRCULANTE</b>	<b>57.569.669,61</b>	<b>55.450.501,56</b>
<b>PASSIVO NÃO CIRCULANTE</b>	<b>31/12/2018</b>	<b>31/12/2017</b>
TERMO DE COLABORAÇÃO A EXECUTAR	7.674.593,81	-
<b>TOTAL DO PASSIVO NÃO CIRCULANTE</b>	<b>7.674.593,81</b>	<b>-</b>
<b>PATRIMÔNIO LÍQUIDO</b>	<b>31/12/2018</b>	<b>31/12/2017</b>
PATRIMÔNIO SOCIAL	60.000,00	60.000,00
SUPERÁVIT / DÉFICIT ACUMULADO	1.951.205,61	2.287.176,18
SUPERÁVIT/DÉFICIT DO EXERCÍCIO	1.047.452,40	(124.929,48)
<b>TOTAL DO PATRIMÔNIO LÍQUIDO</b>	<b>3.058.658,01</b>	<b>2.222.246,70</b>
<b>TOTAL DO PASSIVO</b>	<b>68.302.921,43</b>	<b>57.672.748,26</b>

### DEMONSTRAÇÃO DE RESULTADO DO EXERCÍCIO

(Valores expressos em Reais - R\$)

<b>RECEITAS OPERACIONAIS</b>	<b>31/12/2018</b>	<b>31/12/2017</b>
<b>RECEITAS SEM RESTRIÇÃO</b>	<b>6.494.786,85</b>	<b>5.700.238,46</b>
Receitas de Contratos Diversos	268.322,61	176.892,72
Receitas de Doações e Contribuições	1.366.754,10	170.000,00
Receitas de Estudos e Pesquisas	48.803,49	79.815,24
Receitas Operacionais e Administrativas	3.626.624,90	4.050.730,55
Outras Receitas	1.184.281,75	1.222.799,95
<b>TERMO DE COLABORAÇÃO GOV. ESTADUAL</b>	<b>315.532,17</b>	<b>-</b>

## DEMONSTRAÇÃO DE RESULTADO DO EXERCÍCIO

(Valores expressos em Reais - R\$)

RECEITAS OPERACIONAIS	31/12/2018	31/12/2017
<b>RECEITAS COM RESTRIÇÃO</b>	<b>34.712.873,65</b>	<b>48.628.596,80</b>
Atividades na Área de Educação	222.723,10	523.141,62
Atividades na Área de Saúde	8.857.641,13	3.014.743,61
Atividades na Área de Assistência à Saúde	70.052,98	12.427.745,94
Atividades na Área de Pesquisa em Saúde	-	23.814,50
Atividades na Área de Cultura	-	16.983,01
Atividades na Área de Medicina Legal	1.037.160,68	5.765.478,33
Atividades na Área de Educação em Saúde	3.975.166,35	5.843.886,05
Atividades na Área de Sustentabilidade Econômica	1.615.684,18	3.737.240,41
Atividades na Área de Tecnologia da Informação	2.279.673,22	3.197.728,96
Outras Atividades de Serviços Prestados	16.654.772,01	14.077.834,37
<b>TOTAL DA RECEITA OPERACIONAL</b>	<b>41.523.192,67</b>	<b>54.328.835,26</b>
<b>DESPESAS DE PROJETOS DE PESQUISA</b>	<b>439.460,67</b>	<b>257.751,93</b>
Despesas Gerais e Administrativas	56.633,84	17.499,98
Despesas de Pessoal e Trabalhista	49.823,97	40.809,93
Serviços de Terceiros	160.401,94	91.227,99
Material de Consumo	172.600,92	108.214,03
<b>DESPESAS OPERACIONAIS</b>	<b>5.182.123,36</b>	<b>5.621.914,97</b>
Despesas Administrativas	852.791,35	1.110.003,60
Despesas de Pessoal e Trabalhista	2.942.268,12	3.454.087,47
Serviços de Terceiros	886.290,00	618.924,36
Material de Consumo	48.760,25	41.081,43
Apoio ao Hospital Universitário - HU-UFMA	179.152,68	82.139,02
Apoio à UFMA	261.480,91	315.363,28
Apoio aos Projetos Diversos	11.380,05	315,81

## DEMONSTRAÇÃO DE RESULTADO DO EXERCÍCIO

(Valores expressos em Reais - R\$)

	31/12/2018	31/12/2017
<b>DESPESAS COM PROJETOS SOCIAIS</b>	<b>327.076,20</b>	<b>306.340,59</b>
Despesas de Pessoal e Trabalhista	43.180,00	43.934,69
Serviços de Terceiros	193.581,41	179.396,40
Material de Consumo	90.314,79	83.009,49
<b>DESPESAS TRIBUTÁRIAS</b>	<b>947,67</b>	<b>1.658,04</b>
<b>BENS DE PEQUENO VALOR</b>	<b>910,00</b>	<b>4.171,00</b>
<b>DESPESAS COM RESTRIÇÃO</b>	<b>34.712.873,65</b>	<b>48.628.596,80</b>
Despesas na Área de Educação	222.723,10	523.141,62
Despesas na Área de Saúde	8.857.641,13	3.014.743,61
Despesas na Área de Assistência à Saúde	70.052,98	12.427.745,94
Despesas na Área de Pesquisa em Saúde	-	23.814,50
Despesas na Área de Cultura	-	16.983,01
Despesas na Área de Medicina Legal	1.037.160,68	5.765.478,33
Despesas na Área de Educação em Saúde	3.975.166,35	5.843.886,05
Despesas na Área de Sustent. Econômica	1.615.684,18	3.737.240,41
Despesas na Área de Tecnologia da Informação	2.279.673,22	3.197.728,96
Outras Atividades de Serviços Prestados	16.654.772,01	14.077.834,37
<b>TOTAL DAS DESPESAS</b>	<b>40.663.391,55</b>	<b>54.820.433,32</b>
<b>RESULTADO OPERACIONAL LÍQUIDO</b>	<b>859.801,12</b>	<b>(491.598,07)</b>
<b>RESULTADO FINANCEIRO</b>	<b>187.651,28</b>	<b>366.668,59</b>
Receitas Financeiras	218.670,81	402.486,16
Despesas Financeiras	(31.019,53)	(35.817,57)
<b>SUPERÁVIT/DEFICIT DO EXERCÍCIO</b>	<b>1.047.452,40</b>	<b>(124.929,48)</b>

## DEMONSTRAÇÃO DAS MUTAÇÕES DO PATRIMÔNIO SOCIAL

(Valores expressos em Reais - R\$)

DISCRIMINAÇÃO	PATRIMÔNIO SOCIAL	RESULTADO EXERCÍCIO	SUPERÁVIT/ DÉFICIT ACUMULADO	TOTAL DO PATRIMÔNIO SOCIAL
<b>SALDOS EM 31/12/2016</b>	<b>60.000,00</b>	<b>(155.078,80)</b>	<b>2.600.484,40</b>	<b>2.505.405,60</b>
Ajustes de exercícios anteriores	-	-	(158.229,42)	(158.229,42)
Transferência para Superávit acumulado	-	155.078,80	(155.078,80)	-
Déficit do Exercício	-	(124.929,48)	-	(124.929,48)
<b>SALDOS EM 31/12/2017</b>	<b>60.000,00</b>	<b>(124.929,48)</b>	<b>2.287.176,18</b>	<b>2.222.246,70</b>
Ajustes de exercícios anteriores	-	-	(211.041,09)	(211.041,09)
Transferência para Superávit acumulado	-	124.929,48	(124.929,48)	-
Superávit do Exercício	-	1.047.452,40	-	1,047.452,40
<b>SALDOS EM 31/12/2018</b>	<b>60.000,00</b>	<b>1.047.452,40</b>	<b>1.951.205,61</b>	<b>3.058.658,01</b>

**DEMONSTRAÇÃO DO FLUXO DE CAIXA - MÉTODO INDIRETO**  
(Valores expressos em Reais - R\$)

	2018	2017
<b>ATIVIDADES OPERACIONAIS</b>	<b>4.383.239,70</b>	<b>2.492.576,94</b>
(=) Superávit/Déficit do exercício	1.047.452,40	(124.929,48)
<b>Receitas/Despesas que não afetam o caixa</b>		
(+) Despesas de depreciações	188.805,00	185.217,98
(+/-) Ajuste de exercícios anteriores	(211.041,09)	(158.229,42)
<b>VARIAÇÕES NOS ATIVOS E PASSIVOS OPERACIONAIS</b>	<b>3.358.023,39</b>	<b>2.590.517,86</b>
Fornecedores	(947.425,79)	(1.372.532,45)
Obrigações Sociais e Trabalhistas	(223.134,80)	54.094,84
Obrigações Fiscais	(65.813,70)	(40.583,63)
Provisões	(331.101,98)	(557.164,41)
Provisão para Contencioso	(52.007,87)	1.051.143,47
Outras contas a pagar	(507,93)	2.928,89
Receitas diferidas e convênios	12.918.265,11	2.087.289,57
Créditos a Receber	(10.531.683,18)	(793.749,26)
Outros Créditos	78.986,97	(114.857,04)
Estoques	(1.838,76)	3.548,06
Despesas Antecipadas	(3,79)	(297,76)
Antecipação de recursos a contratos	1.529.877,87	(769.123,30)
Depósitos realizáveis a longo prazo	126.809,82	(70.308,02)
Garantia Contratual	0,00	634.457,38
Adiantamento a fornecedores	857.601,42	2.482.767,64
<b>ATIVIDADES DE INVESTIMENTOS</b>	<b>(2.509.056,21)</b>	<b>(2.386.952,61)</b>
Aquisições/Baixas no Imobilizado	(2.313.991,38)	(2.193.845,12)
Aquisições/Baixas nas Depreciações	(195.064,83)	(193.107,49)
<b>VARIAÇÃO TOTAL DAS ATIVIDADES</b>	<b>1.874.183,49</b>	<b>105.624,33</b>
Início do Período	14.592.571,34	14.486.947,01
Final do Período	16.466.754,83	14.592.571,34
<b>VARIAÇÃO DE CAIXAS E EQUIVALENTES DE CAIXA</b>	<b>1.874.183,49</b>	<b>105.624,33</b>





# Notas Explicativas

(Sobre as Demonstrações Contábeis encerradas em 31.12.2017)

## NOTA 1 - CONTEXTO OPERACIONAL

A Fundação Josué Montello é pessoa jurídica de direito privado, sem fins lucrativos. Dotada de autonomia administrativa, patrimonial, de gestão financeira e operacional, instituída por Escritura Pública, lavrada às fls. 150 a 157 do livro de notas nº 586, do Cartório “Oswaldo Soares”, do Estado do Maranhão, registro nº 12.846 em 11 de setembro de 1996.

O objetivo social da Entidade é gerir, em caráter filantrópico e beneficente, os recursos do Hospital Universitário da Universidade Federal do Maranhão-HU-UFMA, oriundos do Sistema Único de Saúde – SUS ou de outras fontes, resultantes de assinatura de contratos, convênios e de outros instrumentos congêneres, provendo-o de recursos humanos, equipamentos e materiais que se fizerem necessários para a manutenção, expansão e melhoria da assistência médico-hospitalar prestada à comunidade maranhense bem como dar apoio ao ensino médico, às pesquisas científicas e tecnológicas e outras correlatas, de modo a propiciar ao HU-UFMA recursos financeiros que possam subsidiar suas atividades assistenciais, em especial, à parte da população hipossuficiente garantindo a gratuidade desses serviços à comunidade.

Para a consecução de seus objetivos, a FJMontello poderá apoiar projetos de ensino,

pesquisa, extensão, desenvolvimento institucional, científico e tecnológico e de inovação, em suas áreas administrativas financeira, técnica e operacional, nos campos de atuação de: administração, assistência social, ciência e tecnologia, cultura, comunicação, educação, meio ambiente, planejamento, saúde, segurança e tecnologia de informação e: propiciar e promover a instalação e manutenção de cursos, estimular a edição de publicações técnicas e científicas, promovendo a divulgação do conhecimento, realizar e apoiar a realização de congressos, seminários, simpósios e conferências, conceder bolsas de estudo em nível de graduação e pós-graduação, para estágios, auxílios de assistência a professores, estudiosos e pesquisadores, obedecendo os critérios e condições estabelecidos no Regulamento para concessão de Bolsa de Estudo aprovado pelo Conselho Curador e pelo Ministério Público, emitir parecer técnicos e promover a divulgação dos resultados de pesquisas, explorar, através de convênios com a Universidade Federal do Maranhão, inventos e descobertas de qualquer natureza, resultantes de suas atividades de pesquisa. Organizar e prestar serviços, mediante remuneração, nas áreas definidas no art. 5º, a órgãos ou entidades, podendo celebrar convênios, contratos, acordos e outros instrumentos, com entidades públicas ou privadas, nacionais ou estrangeiras.

## NOTA 2 - APRESENTAÇÃO DAS DEMONSTRAÇÕES CONTÁBEIS E PRINCIPAIS PRÁTICAS CONTÁBEIS

### 2.1 Apresentações das Demonstrações Contábeis

As demonstrações contábeis foram elaboradas e estão sendo apresentadas de acordo com as práticas contábeis adotadas no Brasil, incluído as disposições da Resolução do Conselho Federal de Contabilidade nº 1.409/12, que aprovou a Interpretação Técnica ITG 2002 - Entidades sem Finalidade de Lucros, combinada com a NBC TG 1000 – Contabilidade para Pequenas e Médias Empresas.

As demonstrações são compostas por:

- a) Balanço Patrimonial
- b) Demonstração de Resultado do Exercício;
- c) Demonstração das Mutações do Patrimônio Social;
- d) Demonstrações do Fluxo de Caixa;
- e) Notas Explicativas.

### 2.2 Regime de Escrituração

O resultado foi apurado em conformidade com o regime contábil de competência. A aplicação desse regime implica no reconhecimento das receitas e despesas quando ganhas ou incorridas, independentemente de seu efetivo recebimento ou pagamento.

### 2.3 Ativos Financeiros

	31.12.2018	31.12.2017
<b>BANCOS COM MOVIMENTO</b>	<b>124,60</b>	<b>306,14</b>
Recursos Livres	124,60	194,40
Recursos com Restrições	-	111,70
<b>APLICAÇÕES FINANCEIRAS</b>	<b>16.466.630,23</b>	<b>14.592.265,24</b>
Recursos Livres	2.356.831,98	996.728,72
Recursos com Restrições	14.109.798,25	13.595.536,52
<b>VALORES A RECEBER</b>	<b>22.989.575,37</b>	<b>20.132.486,00</b>
De Atividade na área de Educação	99.801,30	33.267,10
De Atividade na área de Saúde	8.266.585,50	724.903,52
De Atividade na área de Assistência à Saúde	4.584.110,08	6.887.389,65
De Contratos e Convênios Privados	1.224.819,76	1.041.262,76
De Projetos e Estudos de Pesquisa	12.259,48	12.342,96

De Atividade na área de Pesquisa em Saúde	-	3.309.253,00
De Atividade em Medicina Legal	1.284.951,92	1.111.827,94
De Atividade na área de Educação em Saúde	2.795.200,00	0,00
De Atividade em Sustentabilidade Econômica	500.000,00	1.200.000,00
De Atividade em Tecnologia da Informação	43.532,71	826.973,68
De outras Atividades de Serviços Prestados	4.411.692,72	5.034.871,88
Perdas estimadas em Crédito de Liquidação Duvidosa	(233.378,10)	(49.606,49)

a) Banco c/movimento – incluem os depósitos bancários, investimentos de curto prazo de alta liquidez, depósitos livres e depósitos com restrições. Os depósitos livres representam os depósitos bancários à vista correspondente a recursos próprios e os depósitos com restrições correspondem a recursos recebidos de terceiros.

b) Aplicações Financeiras – Os resultados de aplicações financeiras de liquidez imediata estão pelo valor da aplicação acrescida dos rendimentos auferidos até a data do balanço.

c) Valores a receber - Registrados pelo valor das notas fiscais emitidas até o encerramento do exercício e deduzido pelos respectivos recebimentos. A provisão para recebimentos incertos é constituída em montante suficiente para cobrir eventuais perdas estimadas.

#### 2.4 Outros Créditos

	31.12.2018	31.12.2017
<b>Outros Créditos</b>	228.315,24	307.302,21

Os valores representam adiantamento de férias vencidas e proporcionais, acrescida dos correspondentes encargos sociais, imposto a recuperar e a adiantamento a terceiros.

#### 2.5 Estoque

	31.12.2018	31.12.2017
<b>Estoque</b>	11.211,04	9.372,28

Avaliados pelo custo médio de aquisição, ajustados ao valor de realização, quando aplicável.

#### 2.6 Despesas Pagas Antecipadamente

	31.12.2018	31.12.2017
<b>Despesas Pagas Antecipadamente</b>	5.257,10	5.253,31

As despesas antecipadas estão registradas no ativo circulante, sendo apropriados mensalmente ao resultado, pelo regime de competência e em conformidade com as cláusulas dos contratos de seguros e assinaturas.

2.7 Antecipações de Recurso a Contratos	<b>31.12.2018</b>	<b>31.12.2017</b>
<b>Antecipações de Recursos a Contratos</b>	4.582.020,81	6.111.898,68

Os valores representam as antecipações de receitas realizadas pela administração para cobrir as folhas de pagamento e encargos sociais e trabalhistas e obrigações fiscais dos contratos celebrados, cujos recebimentos dos créditos se realizarão no exercício seguinte.

2.8 Adiantamento a Fornecedores	<b>31.12.2018</b>	<b>31.12.2017</b>
<b>Adiantamento a Fornecedores</b>	5.503,89	863.105,31

Os valores representam pagamento antecipados para fornecedores.

2.9 Créditos de CT - Enc. Trabalhistas	<b>31.12.2018</b>	<b>31.12.2017</b>
<b>Créditos de CT - Enc. Trabalhistas</b>	8.577.605,00	10.082.116,78

Os valores representam provisões para pagamento do 13º salário, férias, aviso prévio, rescisões contratuais, multa de FGTS rescisório e processos trabalhistas relacionados a projetos encerrados ou em andamento.

2.10 Imobilizado	<b>31.12.2018</b>	<b>31.12.2017</b>
<b>IMOBILIZADO</b>	<b>7.691.413,23</b>	<b>5.371.162,05</b>
Imobilizado Permanente	2.906.463,30	2.539.908,21
Imobilizado em Bens de Terceiros	6.221.548,05	4.274.111,76
Depreciação de Imobilizado Permanente	(1.436.598,09)	(1.442.857,92)

Registrado ao custo de aquisição ou construção. As depreciações são calculadas pelo método linear a taxas permitidas pela legislação em vigor. Os bens registrados no Imobilizado de Terceiros não são depreciados, pelo fato de serem doados no final do contrato para o Órgão Contratante.

2.11 Passivos Financeiros	<b>31.12.2018</b>	<b>31.12.2017</b>
<b>FORNECEDORES</b>	<b>287.605,46</b>	<b>1.235.031,25</b>
<b>OBRIGAÇÕES SOCIAIS E TRABALHISTAS</b>	<b>1.366.369,97</b>	<b>1.589.504,77</b>
<b>OBRIGAÇÕES FISCAIS</b>	<b>205.560,87</b>	<b>271.374,57</b>
<b>PROVISÕES DIVERSAS</b>	<b>10.231.217,39</b>	<b>12.066.830,55</b>

São demonstrados pelas obrigações com fornecedores, encargos sociais, trabalhistas, fiscais e provisões para pagamento do 13º salário, férias, aviso prévio, rescisões contratuais, multa de FGTS rescisório e processos trabalhistas relacionados a projetos encerrados ou em andamento. As obrigações

estão demonstradas por valores conhecidos ou estimados, incluídos os encargos e variações monetárias incorridas. As provisões de férias foram efetuadas, acrescidas de seus respectivos encargos sociais tendo sido apropriadas em despesas, obedecendo ao regime de competência.

## 2.12 Passivos Contingentes

	31.12.2018	31.12.2017
<b>PROVISÕES P/ CONTENCIOSOS</b>	<b>1.520.615,15</b>	<b>1.572.623,02</b>

A entidade avalia as suas contingências ativas e passivas, de acordo com as determinações emanadas pela Norma e Procedimento de Contabilidade – NPC N° 22, instituída pelo IBRACON – Instituto dos Auditores Independentes do Brasil e aceita pelo Conselho Federal de Contabilidade – CFC, através da Resolução n° 1.066, de dezembro de 2005, revogada pela Resolução n° 1.180 de 24.07.2009 que aprovou a Norma Brasileira de Contabilidade – NBC T 19.7. Passivos contingentes são constituídos levando em conta a opinião dos assessores jurídicos, sempre que a perda possa ocasionar uma saída de recursos para a liquidação das obrigações e quando os montantes envolvidos sejam mensuráveis com suficiente segurança.

## 2.13 Outros Passivos Circulantes

	31.12.2018	31.12.2017
<b>OUTRAS CONTAS A PAGAR</b>	<b>4.342,91</b>	<b>4.850,84</b>
<b>CONVÊNIO A EXECUTAR</b>	<b>7.105.330,03</b>	<b>7.249.158,22</b>
<b>RECEITA DIFERIDA</b>	<b>36.848.627,83</b>	<b>31.461.128,24</b>

Representados por caução e seguro a pagar, convênios a executar e receita diferida, que são os saldos dos contratos de entidades públicas, os quais serão utilizados dentro do estabelecido no Projeto Básico, aprovado junto à instituição concedente de acordo com as rubricas aprovadas no respectivo contrato.

## 2.14 Patrimônio Social

Conforme estatuto, as rendas geradas pela Fundação são empregadas integralmente nos seus objetivos sociais comentados na Nota 1. Na eventual possibilidade de encerramento das atividades da Fundação, por meio de decisão unânime da totalidade dos membros do Conselho Curador, seu Patrimônio Social será incorporado integralmente ao de outra instituição filantrópica.

## 2.15 Apuração do Superávit do Exercício

Apresentou um Superávit no valor de **R\$ 1.047.452,40 (Um milhão e quarenta e sete mil, quatrocentos e cinquenta e dois reais e quarenta centavos)**. O resultado foi apurado em conformidade com o regime contábil de competência. A aplicação desse regime implica no reconhecimento das receitas e despesas quando ganhas ou incorridas, independentemente de seu efetivo recebimento ou pagamento.

## 2.16 Reconhecimento da Receita

A receita pela prestação de serviços é reconhecida tendo-se como base a etapa de execução dos serviços realizados até o encerramento do balanço, na medida em que todas as despesas relacionadas aos serviços possam ser mensurados confiavelmente.

## 2.17 Contingências Cíveis, Trabalhista e Tributárias

Na data das demonstrações financeiras, a Fundação apresentava os seguintes passivos, e correspondentes depósitos judiciais, relacionados a contingências:

<b>PROVISÕES P/ CONTENSIVOS</b>	<b>1.520.615,15</b>
<b>DEPÓSITOS JUDICIAIS</b>	<b>(70.670,48)</b>
<b>PROVISÃO LÍQUIDA</b>	<b>1.449.944,67</b>

A Fundação é parte envolvida em processos trabalhistas, tributários e outros em andamento, e está discutindo essas questões tanto na esfera administrativa como na judicial, as quais, quando aplicáveis, são amparadas por depósitos judiciais. As provisões efetuadas para eventuais perdas, foram efetuadas considerando as causas com possibilidade de perda provável e mensuráveis com suficiente segurança, conforme opinião de seus consultores jurídicos externos.

Além das provisões que foram contabilizadas, a Fundação possui ações judiciais cuja possibilidade de perda foram consideradas possíveis, conforme opinião de seus consultores jurídicos externos, abaixo detalhado:

Processo: 10320-724.499/2015-70 - Auto de Infração - Secretaria da Receita Federal do Brasil - Delegacia de São Luís - MA	5.787.367,61
Processo: 10320-724.497/2015-81 - Auto de Infração - Secretaria da Receita Federal do Brasil - Delegacia de São Luís - MA	71.018.511,99
Processo: 10320-724.498/2015-25 - Auto de Infração - Secretaria da Receita Federal do Brasil - Delegacia de São Luís - MA	14.947.576,63
<b>TOTAL DAS PROVISÕES C/ POSSIBILIDADE DE PERDA POSSÍVEL</b>	<b>91.753.456,23</b>

As contingências com possibilidade de perda possível, referem-se a Autos de Infração perante a Secretaria da Receita Federal, cujo objeto é a imunidade da Quota Patronal, RAT e Terceiros.

As ações encontram-se deferidas com antecipação de tutela para suspensão da exigibilidade do crédito e posteriormente julgamento de procedência integral.

### NOTA 3 - ASPECTOS FISCAIS

A Fundação, na condição de entidade de fins filantrópicos, goza da imunidade tributária no que se refere ao seu Patrimônio, rendas e serviços para o desenvolvimento de seus objetivos atendendo aos requisitos legais que asseguram esta imunidade estando sujeitam à inspeção e aceitação pelas autoridades competentes por períodos variáveis de tempo e a eventuais lançamentos adicionais.

### NOTA 4 - ATIVIDADES FILANTRÓPICAS

A Fundação Josué Montello vem desenvolvendo suas atividades filantrópicas de forma direta através dos projetos sociais: projeto Biti Orun (Sol é Vida), projeto Thembi (Esperança), e o Projeto Promoção de Ações de Reconhecimento e Valorização das Comunidades de Matriz Africana em parceria com a Vale S/A, no município de São Luís –MA; projeto Aprendendo a Ser Incluído no município de Balsa –MA; projeto Temática Rural Quilombola (Semana do Bebe Quilombola) uma parceria com a Prefeitura Municipal de Bequimão-MA e o assessoramento ao projeto “Educazione, Salute, Acqua e Autosviluppo famigliare” (Educação, Saúde, Água e Autodesenvolvimento Familiar), com parceria com a ONG Medicus Mundi Itália e a Associação Santo Antônio dos Pretos (ASA dos Pretos), do município de Penalva -MA. E de forma indireta através das ações de assistência à Saúde bem como o apoio ao desenvolvimento de Projetos de Ensino Pesquisa, Extensão e Desenvolvimento Institucional, viabilizados pelo HU-UFMA e pela gestão de projetos de órgãos públicos estadual.

### NOTA 5 - ISENÇÕES USUFRUÍDAS

A Fundação, na condição de entidade de fins filantrópicos, goza de imunidade tributária no que se refere ao seu patrimônio, renda e serviços para o desenvolvimento de seus objetivos, atendendo aos requisitos legais que asseguram esta imunidade, estando sujeita à inspeção e aceitação pelas autoridades competentes por períodos variáveis de tempo e a eventuais lançamentos adicionais. Em atendimento ao Decreto nº 7.237/10, revogado pelo decreto 8.242 de 23 de maio de 2014, os valores relativos às isenções usufruídas, como as devidas fossem, no exercício de 2017 e 2016, são as seguintes:

	31.12.2018	31.12.2017
<b>Cota Patronal + SAT + Terceiros</b>	<b>5.482.529,58</b>	<b>7.754.840,61</b>

### NOTA 6 - GRATUIDADE E BENEFÍCIOS USUFRUÍDOS

A Instituição cedeu a título de comodato ao Hospital Universitário três dos seus imóveis, para viabilizar os serviços a saúde no atendimento a comunidade, são eles:

1-Imovel localizado à rua Silva Jardim, 83, Centro, avaliado em R\$1.352.721,77 (Um milhão trezentos e cinquenta e dois mil setecentos e vinte e um reais e setenta e sete centavos), onde funciona o Centro de Prevenção de Doenças Renais, renunciando ao aluguel no valor anual de R\$- 112.800,00 (cento e doze mil e oitocentos reais);

2-Imovel localizado na rua Coelho Neto, 322, Centro, avaliado em R\$345.854,25 (trezentos e quarenta e cinco mil oitocentos e cinquenta e quatro reais e vinte e cinco centavos), onde funciona o Banco de Tumores, renunciando ao aluguel no valor anual de R\$17.390,56 (dezessete mil trezentos e noventa reais e cinquenta e seis centavos);

3-Imovel localizado à rua Silva Jardim, 93, Centro, avaliado em R\$1.705.597,44 (Um milhão setecentos e cinco mil quinhentos e noventa e sete reais e quarenta e quatro centavos), onde funciona o Centro Oftalmológico, renunciando ao aluguel no valor anual de R\$143.270,16 (cento e quarenta e três mil duzentos e setenta reais e dezesseis centavos);

A Instituição oferta prestação de serviços em percentual superior a 20%, da sua receita operacional, atendendo o que estabelece a Portaria nº 1.970 de 16 de agosto de 2011 do Ministério da Saúde.

#### NOTA 7 - APLICAÇÕES DE RECURSOS

Os recursos foram aplicados em suas finalidades institucionais, de conformidade com o Estatuto Social, demonstrado pelas despesas e investimentos patrimoniais.

#### NOTA 8 - COBERTURA DE SEGUROS

A entidade mantém apólices de seguro visando cobrir riscos operacionais, compreendendo os veículos, prédio, equipamentos eletrônica, junto a instituições seguradoras nacionais, em valores considerados suficientes para cobrir os riscos correspondentes.

**As Notas Explicativas são parte integrantes das Demonstrações Contábeis.**





# Parecer da Auditoria

Aos Conselheiros e Diretores da Fundação Josué Montello, São Luís –MA.

## **Opinião**

Examinamos as demonstrações contábeis da Fundação Josué Montello, que compreendem o balanço patrimonial em 31 de dezembro de 2018, e as respectivas demonstrações do resultado, das mutações do patrimônio social e dos fluxos de caixa para o exercício findo naquela data, bem como as correspondentes notas explicativas, incluindo o resumo das principais políticas contábeis. Em nossa opinião, as demonstrações contábeis acima referidas apresentam adequadamente, em todos os aspectos relevantes, a posição patrimonial e financeira da Fundação Josué Montello em 31 de dezembro de 2018, o desempenho de suas operações e os seus fluxos de caixa para o exercício findo nessa data, de acordo com as práticas contábeis adotadas no Brasil.

## **Base para opinião**

Nossa auditoria foi conduzida de acordo com as normas brasileiras e internacionais de auditoria. Nossas responsabilidades, em conformidade com tais normas, estão descritas na seção a seguir intitulada “Responsabilidade do auditor pela auditoria das demonstrações contábeis”. Somos independentes em relação à Entidade, de acordo com os princípios éticos relevantes previstos no Código de Ética Profissional do Contador e nas normas profissionais emitidas pelo Conselho Federal de Contabilidade - CFC e cumprimos com as demais responsabilidades éticas de acordo com essas normas. Acreditamos que a evidência de auditoria obtida é suficiente e apropriada para fundamentar nossa opinião.

## **Responsabilidade da administração e da governança pelas demonstrações contábeis**

A administração é responsável pela elaboração e adequada apresentação das demonstrações contábeis de acordo com as práticas contábeis adotadas no Brasil e pelos controles internos que ela determinou como necessários para permitir a elaboração de demonstrações contábeis livres de distorção relevante, independentemente se causada por fraude ou erro. Na elaboração das demonstrações contábeis, a administração é responsável pela avaliação da capacidade da Entidade continuar operando, divulgando, quando aplicável, os assuntos relacionados com a sua continuidade operacional e o uso dessa base contábil na elaboração das demonstrações contábeis, a não ser que a

administração pretenda liquidar a Entidade ou cessar suas operações, ou não tenha nenhuma alternativa realista para evitar o encerramento das operações. Os responsáveis da administração da Entidade são aqueles com responsabilidade pela supervisão do processo de elaboração das demonstrações contábeis.

### **Responsabilidade do auditor pela auditoria das demonstrações contábeis.**

Nossos objetivos são obter segurança razoável de que as demonstrações contábeis, tomadas em conjunto, estão livres de distorção relevante, independentemente se causada por fraude ou erro, e emitir relatório de auditoria contendo nossa opinião. Segurança razoável é um alto nível de segurança, mas não uma garantia de que uma auditoria realizada de acordo com as normas brasileiras e internacionais de auditoria sempre detectarão as eventuais distorções relevantes existentes. As distorções podem ser decorrentes de fraude ou erro e são consideradas relevantes quando, individualmente ou em conjunto, possam influenciar, dentro de uma perspectiva razoável, as decisões econômicas dos usuários tomadas com base nas referidas demonstrações contábeis. Como parte da auditoria realizada de acordo com as normas brasileiras e internacionais de auditoria, exercemos julgamento profissional e mantemos ceticismo profissional ao longo da auditoria. Além disso: Identificamos e avaliamos os riscos de distorção relevantes nas demonstrações contábeis, independentemente se causada por fraude ou erro, planejamos e executamos procedimentos de auditoria em resposta a tais riscos, bem como obtemos evidência de auditoria apropriada e suficiente para fundamentar nossa opinião. O risco de não detecção de distorção relevante resultante de fraude é maior do que o proveniente de erro, já que a fraude pode envolver o ato de burlar os controles internos, conluio, falsificação, omissão ou representações falsas intencionais. Obtemos entendimentos dos controles internos relevantes para a auditoria para planejarmos procedimentos e auditoria apropriados às circunstâncias, mas, não, com o objetivo de expressarmos opinião sobre a eficácia dos controles internos da Entidade. Avaliamos a adequação das políticas contábeis utilizadas e a razoabilidade das estimativas contábeis e respectivas divulgações feitas pela administração. Concluímos sobre a adequação do uso, pela administração, da base contábil de continuidade operacional e, com base nas evidências de auditoria obtidas, se existe incerteza relevante em relação a eventos ou condições que possam levantar dúvida significativa em relação à capacidade de continuidade operacional da Entidade. Se concluirmos que existe incerteza relevante, devemos chamar atenção em nosso relatório de auditoria para as respectivas divulgações nas demonstrações contábeis ou incluir modificação em nossa opinião, se as divulgações forem inadequadas. Nossas conclusões estão fundamentadas nas evidências de auditoria obtidas até a data de nosso relatório. Todavia, eventos ou condições futuras podem levar a Entidade a não mais se manter em continuidade operacional. Avaliamos a apresentação geral, a estrutura e o conteúdo das demonstrações contábeis, inclusive as divulgações e se as demonstrações contábeis representam as correspondentes transações e os eventos de maneira compatível com o objetivo de apresentação adequada. Comunicamo-nos com os responsáveis pela governança a respeito, entre outros aspectos, do alcance planejado, da época da auditoria e das constatações significativas de auditoria, inclusive as eventuais deficiências significativas nos controles internos que identificamos durante nossos trabalhos.

Fortaleza, 06 de março de 2019

**Audiplac Auditoria e Assessoria Contábil S/S**

CRC-CE-000282/O-9 S-MA

**Rafael Miranda de Figueiredo**

Contador CRC – CE – 20.880/O-7 S-MA



## Parecer do Conselho Fiscal

O Conselho Fiscal da Fundação Josué Montello, reunido ordinariamente no dia 13 de março de 2019, às 15:00 horas, em sua sede na Travessa do Currupira, 42 - Centro, com a presença dos Conselheiros abaixo assinados, convocados para analisar e emitir parecer sobre os Demonstrativos Contábeis do Exercício de 2018, composto por: Balanço Patrimonial, Demonstração de Resultado do Exercício, Demonstração das Mutações do Patrimônio Social, Demonstração do Fluxo de Caixa, Notas Explicativas sobre as demonstrações contábeis encerradas em 31.12.2018. E, ainda com base no Parecer da Auditoria Independente, realizada pela Firma AUDIPLAC – Auditoria e Assessoria Contábil S/S, depois de tudo visto e bem examinado, emite o seguinte parecer: Somos favoráveis à aprovação dos Demonstrativos Contábeis do exercício de 2018, considerando que a documentação apresentada está de acordo com as normas estatutárias e legislação vigente e com base no Parecer da Auditoria Independente.

Dê-se conhecimento deste parecer à Diretoria Executiva e encaminhe-se ao Conselho Curador.

São Luís, 13 de março de 2019

**Maria do Socorro Pereira Mendes da Silva**  
Presidente

**João de Deus Nogueira Cantanhede**  
Vice-Presidente

**José Ribamar Santana Netto**  
Conselheiro



# Resolução do Conselho Curador

(Resolução nº03/2019)

O Presidente do Conselho Curador, no uso de suas atribuições estatutárias, considerando o Parecer do Conselho Fiscal e ainda, o que decidiu este Conselho na 58ª Reunião Ordinária realizada em 20 de março de 2019,

## **RESOLVE:**

Art. 1º - Aprovar o Parecer do Conselho Fiscal referente aos Demonstrativos Contábeis do Exercício de 2018, composto do Balanço Patrimonial, Demonstrativo de Resultado do Exercício, Demonstração das Mutações do Patrimônio Social, Demonstração do Fluxo de Caixa e Notas Explicativas sobre as Demonstrações Contábeis em 31.12.2018.

São Luís, 20 de março de 2019

**Nélio Alves Guilhon**  
Presidente





FUNDAÇÃO  
**JOSUÉ**  
**MONTELLO**

## **Fundação Josué Montello**

Travessa do Currupira, 42  
Centro - São Luís - Maranhão  
CEP 65020-560 Tel.: (98) 2107-7100  
E-mail: [fjmontello@fjmontello.com.br](mailto:fjmontello@fjmontello.com.br)

[fjmontello.org](http://fjmontello.org)